

D+S  
M

AU FIL DES JOURS

# Disciples Missionnaires Apostoliques de la Sagesse Éternelle et Incarnée

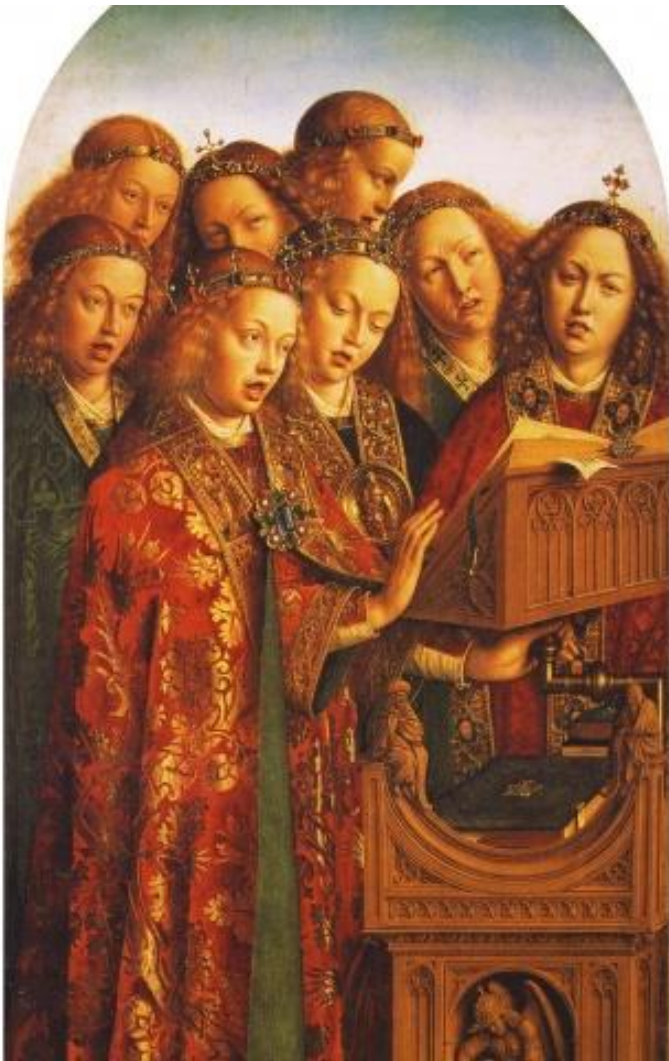

*N-ap chanté Bòn Nouvèl Sajès Bondié-a san rété*

18 novembre 2009  
Dédicace des Basiliques de S. Pierre et S. Paul

25 avril 2015  
S. Marc

Mgr. Frantz Colimon, smm

D+S  
M

			<i>paj</i>
11 <sup>e</sup> d. o. A	Mt 9,36-10		
12 <sup>e</sup> d. o. A	Mt 10,26-33	<i>Mision apostolik</i>	4
13 <sup>e</sup> d. o. A	Mt 10,37-42		
S. Piè é S. Pòl (29 juin)			
14 <sup>e</sup> d. o. A	Mt 11,25-30	<i>Léson Sajès</i>	8
15 <sup>e</sup> d. o. A	Mt 13,1-23	<i>Sémans Sajès</i>	12
16 <sup>e</sup> d. o. A	Mt 13,24-43	<i>Rékòlt Sajès</i>	14
17 <sup>e</sup> d. o. A	Mt 13,44-52	<i>Trézò Sajès</i>	16
18 <sup>e</sup> d. o. A	Mt 14,13-21	<i>Manjé Sajès</i>	18
19 <sup>e</sup> d. o. A	Mt 14,22-33	<i>Lapè Sajès</i>	20
Asonpsion (15 out)		<i>Kontantman Mari</i>	22
20 <sup>e</sup> d. o. A	Mt 15,21-28	<i>Kay lapriyè pèp yo</i>	24
21 <sup>e</sup> d. o. A	Mt 16,13-20	<i>Klé Sajès (Klé péyi roua sièl yo)</i>	26
22 <sup>e</sup> d. o. A	Mt 16,21-27	<i>Koua Sajès (Suiv Jézu)</i>	28
23 <sup>e</sup> d. o. A	Mt 18,15-20	<i>Égliz-Sajès</i>	30
Egzaltasion Sint Koua-a (14 séptanm)	Jn 3,13-17	<i>Trionf Koua-a</i>	32
25 <sup>e</sup> d. o. A	Mt 20,1-16	<i>Mizèrikòd</i>	34
26 <sup>e</sup> d. o. A	Mt 21,28-32	<i>Répanti</i>	36
27 <sup>e</sup> d. o. A	Mt 21,33-43	<i>Èritè jadin rizin-an</i>	38
28 <sup>e</sup> d. o. A	Mt 22,1-14	<i>Résépsion nòs la paré</i>	41
29 <sup>e</sup> d. o. A	Mt 22,15-21	<i>Rinnèt Bondié sa-k pou li</i>	44
30 <sup>e</sup> d. o. A	Mt 22,34-40	<i>Charité-a pi gran</i>	46
33 <sup>e</sup> d. o. A	Mt 25,14-30	<i>Lafoua-a ak charité-a</i>	49
Kris-Roua	Mt 25,31-46	<i>Roua rinmin-an</i>	51
1 <sup>e</sup> d. Avan B	Mc 13,33-37	<i>Vijilans san rété</i>	53
2 <sup>e</sup> d. Avan B	Mc 1,1-8	<i>Préparé</i>	55
3 <sup>e</sup> d. Avan B	Jn 1,6-8,19-28	<i>Jan Batis témouin ak voua Paròl la</i>	57
4 <sup>e</sup> d. Avan B	Lc 1,26-38	<i>Konblé ak lagras</i>	59
Épifani B	Mt 2,1-12	<i>Limè zètoual la</i>	61
		<i>Limè Sajès</i>	63
2 <sup>e</sup> d. o. B	Jn 1,35-42	<i>Volonté-ou, Granmèt</i>	65
5 <sup>e</sup> d. o. B	Mc 1,29-39	<i>Ou lèvé-m</i>	67
7 <sup>e</sup> d. o. B	Mc 2,1-12	<i>Rékonsiliasion-Réziréksion</i>	70
1 <sup>e</sup> d. Karèm B	Mc 1,12-15	<i>Viktoua sou tantasion-an</i>	72
2 <sup>e</sup> d. Karèm B	Mc 9,2-12	<i>Limè Transfigirasion-an</i>	75
3 <sup>e</sup> d. Karèm B	Jn 2,13-24	<i>Sajès ak Puisans Bondié</i>	77
4 <sup>e</sup> d. Karèm B	Jn 3,14-21	<i>Bondié sitèlman rinmin tè-a</i>	79
Sakré-Kè B	Jn 19,31-37	<i>Sous dlo Sajès</i>	81
15 <sup>e</sup> d. o. B	Mc 6,7-13	<i>Mision Sajès</i>	83
19 <sup>e</sup> d. o. B	Jn 6,41-51	<i>Aitrans Sajès</i>	85
20 <sup>e</sup> d. o. B	Jn 6,51-58	<i>Pin Sajès</i>	87
	Pr 9,1-6	<i>Résépsion sajès</i>	89
21 <sup>e</sup> d. o. B	Jn 6,60-69	<i>Profésion Sajès</i>	91
Nésans T. S. V. M. (8 séptanm)	Mt 1,1-23	<i>Alians gras Mari</i>	93
		<i>Médiatris Sajès</i>	95
N.D. Doulè (15 séptanm)	Jn 19,25-27	<i>Soufrans Mari</i>	97
Madi 25 <sup>e</sup> s. o.	Lc 8,19-21	<i>Méditasion kè Mari</i>	99
		<i>Silans Sajès</i>	101
S. Fransoua d-Asiz, 4 oktòb	Mt 11,25-30	<i>Sajès kè pòv</i>	103
		<i>Mistè Sajès</i>	105
		<i>Chémìn Sajès</i>	108
30 <sup>e</sup> d. o. B	Mc 10,46b-52	<i>Chémìn-rétou</i>	110
16 <sup>e</sup> d. o. C	Lc 10,38-42	<i>Akèy</i>	113
26 <sup>e</sup> d. o. C	Lc 16,19-31	<i>Konsolasion Lazar</i>	115
Imakilé Konsépsion		<i>Imakilé, Manman Bondié</i>	117
		<i>Viktoua Mari</i>	119
	Dt 1,3	<i>Karantan</i>	121
	Lc 9,51	<i>Mach</i>	123
Veillée pascale		<i>Chémìn Pak</i>	125

D + S  
MMusique  
21 novembre 1993  
Christ-Roi  
Présentation de Notre-Dame  
au Temple

## Mision apostolik

Mt 9,35 - 10,42  
11e, 12e, 13e dimanch ôdinè AParoles  
19 juin 2008  
Saint Romuald

1. Gran- mèt la pré- ché mi- sion nan tout vil ak nan tout

Sé gra- tis nou ré- sé- voua,

bouk. Sou Roua- yòm sièl yo k-ri- vé an-

sé gra- tis tou pou nou bay. Sé rin- min k-pé- yé rin-

tan-l gé- ri ma- la- di. R. Gra- tis nou jouinn, gra-

Sé gra- tis nou ré- sé- voua, sé gra- tis tou pou nou

min. Gra- tis. Gra- tis

tis sé pou nou bay! Gra- tis nou

bay, sé rin- min k-pé- yé rin- min. Sé gra- tis nou ré- sé-

nou jouinn, gra-

jouinn, gra- tis nou doué trans- mèt!

voua, sé gra- tis tou pou nou bay, sé rin- min k-pé- yé rin- min.

tis dou-n bav.

D+S

M

Musique : 21 novembre 1993

Christ-Roi

Présentation de Notre-Dame au Temple

**Mision apostolik**

Mt 9,35 – 10,42

11<sup>e</sup>, 12<sup>e</sup>, 13<sup>e</sup> dimanch òdinè A

Paroles : 19 juin 2008 S. Romuald

- |     |   |             |     |  |             |
|-----|---|-------------|-----|--|-------------|
| 1.  | Granmèt la préché mision<br>Nan tout vil ak nan tout bouk<br>Sou Rouayòm sièl yo k-rivé<br>Antan-l géri maladi.     | Mt 9,35     | 12. | Fanmiy ap sèvi bariè,<br>Tout koté sé rayisans ;<br>Min sé pou yo kinbé fèm,<br>Konsa y-ap rivé sové.                          | Mt 10,21-22 |
| R.  | <b>Gratis nou jouinn,<br/>Gratis sé pou nou bay ;<br/>Gratis nou jouinn,<br/>Gratis nou doué transmèt.</b>          | Mt 10,8     | 13. | Si yo mété yo déyò<br>Nan yon vil koté yo yé,<br>Sé pou y-al nan yon lòt vil,<br>Joustan Granmèt la rivé.                      | Mt 10,23    |
| 2.  | Dévan foul yo l-pran pitié<br>Yo té bouké, yo kouché<br>Tankou yon pakèt mouton<br>Pèsòn pa t-ap okipé.             | Mt 9,36     | 14. | Disip la tankou mèt li<br>Sèvitè-a kon patron-l,<br>Yo dérespékté mèt kay,<br>Sa yo pap di sou moun kay.                       | Mt 10,24-25 |
| 3.  | Li di rékòlt la anpil,<br>Travayè yo yon ti kras ;<br>Lapriyè mèt rékòlt la<br>Pou-l voyé bann travayè.             | Mt 9,37-38  | 15. | Yo pa doué pè okinn moun ;<br>Sa-k voualé, fò-l révélé ;<br>Sa yo tandé nan zòrèy<br>Sé pou yo di-l sou tèt kay.               | Mt 10,26-27 |
| 4.  | Li rélé douz disip yo,<br>Li ba yo otorité<br>Pou chasé mové léspri<br>Pou géri tout maladi.                        | Mt 10,1     | 16. | Sa-k gin pouvoua sou kò-a,<br>Yo pa kap touché nanm nan ;<br>Papa yo véyé sou yo,<br>Tout chévé yo byin konté.                 | Mt 10,28-31 |
| 5.  | Li voyé yo an mision<br>Pou réfè kay Israël,<br>Pou déklaré sou chémin<br>Rouayòm sièl yo tou rivé.                 | Mt 10,5-7   | 17. | Sa-k déklaré dévan moun<br>Sé disip Granmèt la l-yé,<br>Granmèt la rékonèt li<br>Dévan Papa-l nan sièl la.                     | Mt 10,32-33 |
| 6.  | Yo gin pou géri maladi,<br>Pou lévé sa-k té mouri,<br>Pou pròpté sa-k gin lalèp,<br>Pou chasé tout bann démon.      | Mt 10,8a    | 18. | Sé pa lapè, sé épé<br>Granmèt la vi-n pot sou tè,<br>Pou séparé moun minm kay,<br>Sa-k pou li ak sa-k kont li.                 | Mt 10,34-36 |
| 7.  | Yo té résévoua gratis,<br>Sé gratis tou pou yo bay ;<br>Yo pa doué chèché ni lò,<br>Ni lajan, ni ti monnin.         | Mt 10,8b-9  | 19. | Sa-k rinmin papa, manman,<br>Pitit gason, pitit fi<br>Pi plis pasé Granmèt la,<br>Li pa mérité suiv li.                        | Mt 10,37    |
| 8.  | Yo pap pran anyin pou rout,<br>Ni sak, ni rad pou chanjé,<br>Ni sandal, ni yon baton,<br>Travayè ap jouinn manjé-l. | Mt 10,10    | 20. | Sa-k pa pran koua-l pou-l suiv li,<br>Li pa mérité zanmi-l.<br>Sa-k jouinn lavi-l ap pèdi-l,<br>Sa-k pèdi-l minm ap jouinn li. | Mt 10,38-39 |
| 9.  | Nan kay koté yo rivé<br>Sé lapè pou yo souété ;<br>Lapè-a ap répozé,<br>Sinon l-ap tounin jouinn yo.                | Mt 10,11-13 | 21. | Sa-k résévoua misionè,<br>Sé Granmèt la l-résévoua.<br>Sa-k résévoua Granmèt la,<br>Sé Papa-l li résévoua.                     | Mt 10,40    |
| 10. | Yo voyé yo kon mouton<br>Nan mitan gro lou fèròs ;<br>Yo gin ladrès kon sèpan,<br>Yo tou sinp tankou toutrèl.       | Mt 10,16    | 22. | Sa-k résévoua yon profèt,<br>L-ap jouinn rékonpans profèt.<br>Sa-k résévoua yon moun jis,<br>L-ap jouinn rékonpans moun jis.   | Mt 10,41    |
| 11. | Lè yo jouinn pèsékision,<br>Yo pa gin doua trakasé ;<br>Sé pa yo minm k-ap palé,<br>Sé léspri Papa yo-a.            | Mt 10,17-20 | 23. | Sa-k bay yon disip vè dlo<br>Poutèt sé disip li yé,<br>Li pa gin doua rét konsa<br>San-l pa jouinn rékonpans li.               | Mt 10,42    |

D+S  
M

## Modèl-Sajès

Musique 28-06-2008  
S. Irénée

Paroles: 29-06-2008  
Ss. Pierre et Paul  
(Ouverture de l'année saint Paul)

R. Sa Bon- dié pa- ré pou moun ki rin-min-l yo, Sa- jès li, Pui- sans li. l. Sa-jès mis-

Sa- jès, Pui- sans li.

tè- a ki té ka- ché- a, sa chèt tan sa yo pa-t janm kon- nin- an

Sa- jès, Pui- sans, Sa- jès, Pui- sans li

D+S

M

**Modèl-Sajès**

1 Co 2,6-9; 8,4-6; 10,1-4; 2 Co 3,7-18; 4,4-6; Col 1,15-20; Ep 1,23; 3,18; Rm 10,6-8 (Dt 30,11-14);  
1 Co 15,45 (Rm 1,4); Rm 5,12-21; Ph 2,6-11; 2 Co 8,9

Musique: 28-06-2008 S. Irénée

Paroles: 29-06-2008 Ss. Pierre et Paul  
(Ouverture de l'année S. Paul)

**R. Sa Bondié paré**  
**Pou moun ki rinmin-l yo:**  
**Sajès li,**  
**Puisans li.**

1 Co 1,25; 2,9;  
Si 1,10;  
Ba 3,37-38;  
Job 28,27-28; 38,1-41,26

1. Sajès mistè-a  
Ki té kaché-a,  
Sa chèf tan sa yo  
Pa-t janm konnin-an  
1 Co 2,6-8; Ba 3,14-28;  
Is 19,12; 29,14; 33,18;  
Jer 9,21-23;  
Rm 16,25; Ep 3,5; Job 28,13.21;  
Sg 14,6; Ac 3,17
2. Sa jé pa-t ouè yo,  
Zòrèy pa-t tandé,  
Ki pa-t minm monté  
Anndan kè moun nan.  
2 Co 2,9; Dt 29,3; Pr 30,2-4;  
Job 28,21.22; 13,1-2; 12,2-3; 34,10.34; 37,24;  
Jer 5,21; Os 7,11; Job 8,10; 9,4
3. Bondié Papa nou,  
Sous ak finisman,  
Granmèt Jézu-Kri,  
Sèvi-l Médiatè.  
1 Co 8,4-6;  
Rm 11,26;  
Col 1,16-17
4. Tout moun pasé souaf  
Nan dlo léspri-a,  
Nan Ròch léspri-a  
Ki t-ap suiv pèp la.  
1 Co 10,1-4; Ex 17,6; Nb 20,7-11; Sg 11,4; Ps 78,15-  
16.20; Jn 7,37-39; 19,34; 4,10;  
Za 14,18; Ps 46,5; 105,41; 114,8;  
Gn 2,10; Is 48,21; 35,9; 12,3; 44,3; 55,1; Ap 21,6;  
22,1.17
5. Glas, Pòtré Bondié  
Fas Jézu-Kri-a,  
N-ap kontanplé li  
Pou-n sanblé ak li.  
2 Co 2,17-18; 4,4-8; He 1,3; Sg 7,26; Jn 1,9; Col 1,15;  
Rm 8,29; Mt 17,2; Ps 63,2-3; 42,2-3; 84,2-3.10-11; 1 Co  
15,49
6. Prèmié Pitit la,  
Moul créatu yo,  
Tèt kò légliz la,  
Rékonsiliation.  
Col 1,15-20; Pr 8,22; Jn 1,14; Si 24,3; 2 Co 5,18
7. Li plin tout bagay,  
Longè ak lajè,  
Rotè, profondè,  
Kat lign Sajès la.  
Ep 1,23; 3,18; Job 11,7-9;  
Jn 16,28;  
Si 1,3
8. Li tou kolé nou,  
Nan bouch, nan kè nou,  
Paròl Sajès la,  
Sa n-ap préché-a.  
Rm 10,6-8; Dt 30,11-14;  
Jn 3,13; Pr 30,4;  
Ba 3,29; Si 1,6
9. Dènié Adan-an bay  
Lavi léspri-a.  
Kot péché-a plin,  
Lagras débodé.  
1 Co 15,45; Rm 1,4; 5,12-21
10. Granmèt la vidé-l  
Pou-l anrichi nou;  
Li ba-n tout trézò  
Sajès ak sians la.  
Ph 3,6-11; 2 Co 8,9; Sg 8,5; Pr 8,10.19.21;  
Si 1,16-17; 24,25-31;  
Sg 7,11-14; Col 2,3;  
Pr 2,4-5; Is 45,3; Mt 13,44

+  
D S  
M

## Léson Sajès

Musique: 1011-1993  
St Léon le Grand

Mt 11,25-30  
14e dimanche ôdiné A

Paroles: 06-07-2008  
Ste Maria Goretti

R. Vi-n ko- té mouin, nou tout k-ap ré- di, ploua- yé an- ba chaj,  
Lé- son Lé- son Sa- jès Sa- jès, Lé- son Sa-

Sé mouin minm k-ap fè-n jouinn yon ko- té pou nou ré- po- zé.  
Lé- son jès, dou- Sa- jès sè, Lé- son Sa-

Vi-n ko- té mouin, nou tout k-ap ré- di, ploua- yé an- ba chaj.  
Lé- son jès, po- vré- té, Lé- son Sa-

A- prann lé- son nan minm: Mouin tou dou mouin pòv ann- dan kè-m. 1. Kon-  
Lé- son jès Jé- Sa- jès. Lé- son Sa- jès. Lé-

pli- man pou ou, Pa- pa, Gran- mèt siél la ak tè- a, Ou  
son dou- Lé- son Sa- jès, Lé- son Sa-

ka- ché ba- gay sa yo Bay saj ak in- té- li- jan, Ou  
son jès po- vré- té Lé- son Sa- jès, Lé- son Sa-

ré- vé- lé yo pou- tan bay moun yo ki tou pi- ti, Pas-  
son jès dou- Lé- son Sa- sè jès, Lé- son Sa-

ké sé fà- son sa-a minm sa sé- vi plé- zi dé- van-ou.  
son jès, po- vré- té, Lé- son Sa- jès. Lé- son Sa- jès.

D+S

M

**Léson Sajès**

Mt 11,25-20

14<sup>e</sup> d. o. A

Musique: 10-11-1993 S. Léon le Grand

Paroles: 06-07-2008 Ste Maria Goretti

**R. Vi-n koté mouin, nou tout  
 K-ap rédi, plouayé anba chaj,  
 Sé mouin minm k-ap fè-n jouinn  
 Yon koté pou nou répozé ;  
 Vi-n koté mouin, nou tout  
 K-ap rédi, plouayé anba chaj,  
 Aprann léson nan min-m :  
 Mouin tou dou, mouin pòv anndan kè-m.**

Mt 11,28-29

1. Konpliman pou ou, Papa,                   Mt 11,25-30  
 Granmèt sièl la ak tè-a,  
 Ou kaché bagay sa yo  
 Pou saj ak intélijan,  
 Ou révéle yo poutan  
 Bay moun yo ki tou piti,  
 Paské sé fason sa-a minm  
 Sa sèvi plézi dévan-ou.
2. Tout bagay ki égzisté,  
 Papa-a rinmèt yo nan min-m ;  
 Pèsòn pa konn Pitit la  
 Si sé pa Papa-a li minm,  
 Ni pèsòn pa konn Papa-a,  
 Si sé pa Pitit la minm,  
 Ak sa Pitit la li minm  
 T-a vlé révéle-l ba li.
3. Nou k-ap rédi, k-ap plouayé,  
 Vini, m-ap fè-n répozé ;  
 Pran jouk mouin, mété-l sou nou,  
 Aprann bon léson nan min-m :  
 Mouin tou dou, mouin pòv nan kè,  
 N-a jouinn répo pou nam nou ;  
 Jouk mouin fasil pou poté,  
 Chaj mouin-an, li tou léjé.
4. Fè kè-ou kontan, Fi Siyon ;               Za 9,9-10  
 Rélé, Fi Jérusalèm ;  
 Min Roua-ou la ap vi-n koté-ou,  
 Li kòrèk, li sé Sovè ;  
 Li tou dou sou ti bourik,  
 L-ap ouété tout zam lagè ;  
 Sé lapè l-ap déklaré  
 Antan-l chèf sou tout péyi.
5. Granmèt la sé kè sansib,               Ps 145,8.13b-14  
 Li pran pitié pou tout moun,  
 Li difisil pou-l faché,  
 Li plin rinmin anndan kè-l ;  
 Li vré nan tou sa li di,  
 Li fidèl nan tou sa-l fè,  
 Li kinbé sa k-ap tonbé,  
 Li drésé sa ki krazé.

6. Granmèt, kè mouin pa lèvé, Ps 131,1-2  
Jé-m pa gadé nan rotè,  
Mouin pa maché nan grandè  
Ni nan mèvèy ki anlè-m ;  
Mouin rabésé mouin byin ba,  
Min mouin lèvé nanm mouin ro,  
Tankou yon ti moun piti  
Ki répozé sou manman-l.
7. Kontantman pou sa ki pòv, Mt 5,3-10  
Péyi Roua Sièl yo pou yo ;  
Kontantman pou sa ki dou,  
Éritaj tè-a pou yo ;  
Kontantman pou sa-k kriyé,  
Y-ap jouinn bon konsolasion ;  
Kontantman pou sa-k vlé sin,  
Y-ap jouinn tout satisfaksion.
8. Kontantman pou sa-k sansib,  
Y-ap jouinn yo sansib pou yo ;  
Kontantman pou kè ki nèt,  
Sé yo minm k-ap ouè Bondié ;  
Kontantman pou anj lapè,  
Y-ap gin non Pitit Bondié ;  
Kontantman pou sa-k nan tray,  
Péyi Roua sièl yo pou yo.

+  
D S  
M

## Sémans Sajès

Musique: 15-07-2008  
St Bonaventure

Mt 19,1-23  
15e dimanch ôdinè

Paroles: 06-07-2008  
N.-D. du Mont Carmel

R. Sé- mans Sa- jès la ton- bé nan bon tè, Li don- nin frui k-ap di- ré pou tout tan;

Jé- zu Kri, Jé- zu

Sé- mans Sa- jès la ton- bé nan bon tè, Sé kon- tant- man pou moun ki gin la- foua.

Kri Jé- zu Kri Sa- jès.

1. Moun k-ap si- min- an sò- ti pou- l si- min; Yon kan- ti- té ton- bé sou bò ché- min

Sé- mans Sa- jès,

Zoua- zo yo minm yo ri- vé, yo man- jé: Djab la sé- zi sa- k si- min ann- dan kè.

Sé Jé- zu- Kri.

D+S  
M

**Sémans Sajès**

Mt 13,1-23

15<sup>e</sup> d. o. A

Musique: 15-07-2008 S. Bonaventure

Paroles: 16-07-2008 N.D. du Mont Carmel

**R. Sémans Sajès la tonbé nan bon tè,  
Li donnin foui k-ap diré pou tout tan ;  
Sémans Sajès la tonbé nan bon tè,  
Sé kontantman pou moun ki gin lafoua.**

Mt 13,8-23 ; Lc 1,42,45 ; 2,19,51 ; 11,28 ; Jn 20,29 ; Dt 28,4 ; Ps  
1,3 ; Jer 17,8 ; Ez 47,12 ; 19,10 ; Is 44,4 ; Si 24,13-17 ; Jn 15,5-17 ;  
Ps 126,5

1. Moun k-ap simin-an soti pou-l simin,  
Yon kantité tonbé sou bò chémin ;  
Zouazo yo minm, yo rivé, yo manjé :  
Djab la sézi sa-k simin anndan kè. Mt 13,3-4.19
2. Yon lòt pòsion tonbé sou térin ròch,  
Ak ti kras tè li lévé yon moman ;  
Solèy lévé, li séché, san rasi-n :  
Tribilasion, pèsékision finnin-l. Mt 13,5-6.20-21  
Ps 90,6
3. Yon lòt tonbé sou koté k-gin pikan,  
Pikan yo minm, yo monté, yo toufé-l :  
Traka tan sa-a ak atirans richès  
Toufé paròl la, li pa donnin foui. Mt 13,6-7.22
4. Yon lòt ankò tonbé nan tè ki bon,  
Li donnin foui nan divès propòsion :  
Moun nan kouté paròl la, li konprann,  
Li poté foui, li fè san, souasant, trant. Mt 13,8.23
5. Jé, zòrèy, kè fiksé sou Granmèt la,  
Pou yo konnin mistè Rouayòm Sièl yo ;  
Moun ki ginyin, y-ap ba li, l-ap gin plis,  
Sa-k pa ginyin, y-ap ouét minm sa-l ginyin. Mt 13,11-17 ; Ps 123,1-2 ; Is 50,4  
Pr 1,5 ; Lc 19,26 ; Mt 25,29
6. Sé yon kado Bondié fè sa-k piti ;  
Léspri Sajès la travay anndan kè-l,  
Li dévlopé sémans li résévoua-a,  
Pou-l kab donnin foui k-ap diré tout tan-an. Mt 11,25 ; 13,11-12  
1 Jn 2,20,27 ; Jn 14,26 ; 2 Co 1,21 ; 1 Co 2,6-10 ; Col 1,26 ; Ep  
3,2-13 ; 1,17,23 ; Mt 25,29.

+  
D S  
M

## Rékòlt Sajès

Musique : 27-12-1994  
St Jean

Mt 13,24-30  
16e dimanch òdinè A

Paroles: 20-07-2008:  
St. Apolinaire: St Elie  
62e anniversaire de la canonisation  
du P. de Montfort

R. Tan ré- kòlt gin pou-l ri- vé, zi-za- ni gin pou-l bou-  
Tan ré-kòlt, l-ap ri- vé, zi-za- ni  
Ré- kòlt Sa-

lé; Tan ré- kòlt gin pou-l ri- vé vré, Blé- a minm gin pou-l al nan ré-  
l-ap bou-lé, Tan ré-kòlt la, Blé- a minm gin pou-l al nan ré-  
jès, Ré- kòlt Sa-

zèv. l. Mèt ja- din si- min bon sé- mans li, Min lèn- mi-l si- min zi- za-  
zèv. Ré- kòlt Sa-  
jès.

ni; Lè-l pou- sé, li don-nin frui, Sé lè sa-a zi- za- ni pa- rèt.  
jès, Ré- kòlt Sa- jès.

D+S  
M

**Rékòlt Sajès**

Mt 13,24-30

16<sup>e</sup> d. o. A

Musique: 27-12-1994 S. Jean

Paroles: 20-07-2008 S. Apolinaire, S. Élie

62<sup>e</sup> anniversaire de la canonisation du P. de Montfort

Mt 13,30

**R. Tan rékòlt gin pou-l rivé,  
Zizani gin pou-l boulé ;  
Tan rékòlt gin pou-l rivé vré,  
Blé-a minm gin pou-l al nan rézèv.**

- |   |                        |
|---|------------------------|
| 1. Mèt jadin simin bon sémans la,<br>Min lènmi-l simin zizani ;<br>Lè-l pousé, li donnin frui,<br>Sé lè sa-a zizani parèt.            | Mt 13,24-26            |
| 2. Si yo vlé raché zizani-an,<br>Y-ap ouété rasi-n blé-a tou ;<br>Sé ansanm yo doué pousé<br>Pou jous lè rékòlt la rivé.              | Mt 28-30a              |
| 3. Lè moman-an rivé pou rékòlt la,<br>Yo raché zizani anvan,<br>Yo maré-l, pou yo boulé-l ;<br>Blé-a minm al nan magazin.             | Mt 13,30b              |
| 4. Fòs pouvoua sé prinsip jistis la,<br>Kòmandé mandé ménajé ;<br>Tout puisans poté pasians<br>Pou bay tan chanjé konpòtman.          | Sg 12,16-18<br>Sg 15,1 |
| 5. Granmèt la sé padon ak bon kè,<br>Plin rinmin pou tou sa-k rélé-l,<br>Kè sansib avèk pitié,<br>Li pran tan anvan-l réaji.          | Ps 86,5.15             |
| 6. Byin ak mal ap grandi kòt-a-kòt,<br>Pou sa-k byin batay kont sa-k mal,<br>Pou-l aprann gin rézistans<br>Dévlopé sa k-ap protéjé-l. | Jg 3,2.4               |
| 7. Ak tèt pa-n nou blijé pran pasians :<br>Don léspri, péché kapito<br>Ap travay sou minm térin,<br>Frui léspri ap diré tout tan.     | Ga 5,19-23             |

+  
D S  
M  
**Trézò Sajès**

Mt 13,44-52  
17e dimanch òdinè A

04/05-09-2008  
St Sylvain

R. Ko- té tré- zò nou-an byin ka- ché, sé la kè nou yé. 1. Pé-  
Tré- zò Sa- jès Jé- zu- Kri.

yi Roua sièl yo kon yon tré- zò ka- ché nan ja- din. Fò-ou  
Tré- zò Sa- jès Jé- zu- Kri,

vann tou sa-ou ka- pab po- sé- dé Pou-ou ach- té ja- din sa-a  
Tré- zò Sa- jès Jé- zu- Kri.

D+S  
M

**Trézò Sajès**  
Mt 13,44-52  
17<sup>e</sup> d. o. A

Paroles: 4/5-09-2008  
St Sylvain

**R. Koté trézò nou-an byin kaché**  
**Sé la kè nou yé.**

Mt 6,21

- |   |  |
|---|--|
| 1. Péyi Roua Sièl yo kou yon trézò<br>Kaché nan jadin<br>Fò-ou vann tou sa-ou kapab posédé<br>Pou-ou achté jadin sa-a.                    | Mt 13,44   |
| 2. Al vann tou sa-ou ginyin, bay pòv yo<br>Trézò-ou ap nan sièl.<br>Apré sa, ou-a vini pou-ou suiv mouin<br>Ou-a jouinn san foua pi plis. | Mc 10,17-31  |
| 3. Lavi nou kaché avèk Kris la<br>Anro nan sièl la<br>Sé bagay anro pou nou chèché<br>Koté Kris la rété.                                  | Col 3,1-3  |
| 4. Tout avantaj yo nou té ginyin<br>Nou rénonse yo.<br>Tankou fatra ak tankou pousiè<br>Balé fi-n répouse.                                | Ph 3,7-8   |
| 5. Sé nan Kris la tout trézò kaché<br>Sajès avèk sians<br>Lajan ni lò pa kapab achté-l<br>Sé gras pou kè ki pòv.                          | Col 2,3 ; Pr 2,4-5 ; 3,13-15 ; Is 45,3 ;<br>Is 33,6 ; 1 R 3,12-13<br>Ps 119,72 ; 1 P 1,18<br>Pr 23,26 ; Mt 11,25 |
| 6. Nouvo Alians kaché nan Ansyin<br>Trézò Jézu-Kri<br>Sé li ki révéle Ansyin-an<br>Ak richès li poté.                                     | Mt 13,52   |
| 7. Mari té kaché anndan fon kè-l<br>Paròl Granmèt la<br>Sé <i>trézò Sajès</i> li kontanplé<br>Nan silans nuit lafoua.                     | Lc 2,19.51   |

+  
D S  
M

# Manjé Sajès

Musique: 01-12-93  
St Eloi

Mt 14,13-21  
18e dimanch òdinè A

Paroles: 05-09-2008  
Ste Rafssa

R. Gran-mèt la o-ki-pé nou, Li konn tout bé-zouin nou. Fò-n

kò-man-sé kou-té li N-a jouinn bon man-jé. 1. Lè

Jan-Ba-tis fi-n mou-ri, Jé-zu ra-lé kò li, Li  
Man-jé sa-jès,

mon-té nan yon kan-nòt, l-al nan yon dé-zè.  
Man-jé sa-jès.

D+S  
M

**Manjé Sajès**

Mt 14,13-21

18<sup>e</sup> d. o. A

Musique : 01-12-1993

St Éloi

**R. Granmèt la okipé nou,  
Li konn tout bézouin nou,  
Fò-n kòmansé kouté li,  
N-a jouinn bon manjé.**

Paroles : 05-09-2008

Ste Raïssa

- |  |   |
|--|---|
| <p>1. Lè Jan-Batis fi-n mouri,<br/>Jézu ralé kò li,<br/>Li monté nan yon kannòt,<br/>L-al nan yon dézè.</p>                      | <p>Ps 23,1 ; Ez 34,11 ;<br/>Jn 10,11.14</p>   |
| <p>2. Foul yo pati dèyè li,<br/>Yo rivé anvan li,<br/>Zantray li fè-l mal pou yo,<br/>Li géri malad.</p>                         | <p>Mt 14,14</p>   |
| <p>3. Lè asouè minm vi-n rivé,<br/>Disip yo mandé li<br/>Ranvouayé yo nan bouk yo<br/>Pou achté manjé.</p>                       | <p>Mt 14,15</p>   |
| <p>4. Li di : « Pa ranvouayé yo,<br/>Bay manjé nou minm minm ».<br/>Yo di : « Sèl sa nou ginyin,<br/>Sink pin, dé pouason ».</p> | <p>Mt 14,16-17</p>  |
| <p>5. Li di : « Poté yo ban mouin ».<br/>Épi li pasé lòd<br/>Pou fè foul yo lonjé kò<br/>Sou zèb la atè.</p>                     | <p>Mt 14,18-19a</p>   |
| <p>6. Sink pin ak dé pouason yo,<br/>Li pran yo nan min li,<br/>Li lévé jé-l nan sièl la<br/>Épi li béni.</p>                    | <p>Mt 14,19b</p>  |
| <p>7. Li kasé, li bay pin yo<br/>Nan min disip li yo,<br/>Disip yo minm bay foul yo,<br/>Tout moun byin manjé.</p>               | <p>Mt 14,19c-20a</p>  |
| <p>8. Yo ranmasé rès moso,<br/>Douz kòbèy ki byin plin,<br/>Sink mil gason té manjé<br/>Ni fi, ni ti moun.</p>                   | <p>Mt 14,20b-21</p>   |
| <p>9. Nou tout ki souaf, vi-n nan dlo<br/>San-n pa gin lajan,<br/>Manjé, bouè divin ak lèt,<br/>San nou pa péyé.</p>             | <p>Is 55,1</p>  |
| <p>10. Kouté, paré zòrèy nou,<br/>N-a jouinn bon manjé,<br/>Alians Granmèt la gratis,<br/>Li la pou tout tan.</p>                | <p>Is 55,2-3 ; 2 Sm 7,13-16 ;<br/>Gn 17,4.7 ;<br/>Sg 12,21 ; 18,22 ;<br/>Lc 1,55 ; Ps 89,4.29</p> |
| <p>11. Granmèt la panché sou nou<br/>Avèk kè sansib,<br/>Granmèt la bon pou tout moun,<br/>Pou tou sa-l kréyé.</p>               | <p>Ps 145,8-9</p>   |
| <p>12. Jé tout moun sou Granmèt la<br/>Avèk éspérans,<br/>Li fè yo jouinn manjé yo<br/>Lè moman-an rivé.</p>                     | <p>Ps 145,15</p>  |

+  
D S  
M

## Lapè-Sajès

Musique: 10-08-200  
St Laurent

Mt 14,22-33  
19e dimanch ôdinè A

Paroles: 10-08-2008 St Laurent  
11-08-2008: Ste Claire

R. Kot Gran-mèt la yé, sé la-pè-k ré- té, kè-n pa doué trou-blé, Ma- lè pap  
La- pè, La-pè, La-pè,

ri- vé-n. I. Di- sip yo sou dlo, Van ap foué- té yo, Vag ap sou-  
O jès. La- pè, La- pè,

ké yo, Nuit ap vlo- pé yo. Jé- zu pou kont li, An- lè tèt  
La-pè, O La- pè

mòn nan, Pan- dan tout nuit la, Li rét ap pri- yé.  
La- pè, La- pè, O

D+S  
M

**Lapè Sajès**  
Mt 14,22-33  
19<sup>e</sup> d. o. A

Musique : 10-08-2008  
St Laurent

Paroles : 10/11-08-2008  
St Laurent et Ste Claire

**R. Kot Granmèt la yé,  
Sé lapè k-rété,  
Kè-n pa doué troublé,  
Malè pap rivé-n.**

- |   |   |
|---|---|
| 1. Disip yo sou dlo, van ap fouété yo<br>Vag ap souké yo, nuit ap vlopé yo ;<br>Jézu pou kont li, anlè tèt mòn nan<br>Pandan tout nuit la, li rét ap priyé.         | Mt 14,22-24 ; Lc 16,28 : Ap 12,2 ; Mt 8,29                          |
| 2. Touazè di-matin, l-ap maché sou dlo,<br>Kè yo boulvèsé, li rasiré yo.<br>Li gin Non Papa-a : 'Sa-a ki toujou la',<br>Li louvri lanmè pou pèp li pasé.            | Mt 14,25-27<br>Ex 3,14 ; Mt 14,27 ;<br>Jn 8,24.28-58<br>Ex 14,21-22 |
| 3. Piè al rankontré-l, min lafoua-l fébli ;<br>L-ap fonsé nan dlo, Jézu réprann li.<br>Yo monté abò, van-an tonbé la minm ;<br>Kot Granmèt la yé, sé lapè k-rét la. | Mt 14,28-32<br>Ps 69,15.16  |
| 4. Van, tranbléman-tè, ata minm difé,<br>Blijé kité plas, dévan ti briz la,<br>Granmèt la rivé nan gran silans la,<br>Li poté lapè, li-k Mèt tout bagay.            | 1 R 19,11-13<br><br>Ap 8,1 ; Ha 2,20 ; So 1,7 ;<br>Za 2,17          |
| 5. Granmèt la sé Ròch k-ap vi-n sové-n nan ;<br>Antann-l anro-a, li lonjé min li,<br>Li rétiré nou sot nan gouf dlo-a,<br>Koté-n t-ap fonsé pou nou nouayé-a.       | Ps 62,3.7-8   |
| 6. Kontrariété yo, fè nou bay prèv nou<br>Fò-n louvri kè nou, ak tout konfians nou,<br>Granmèt la avè-n, l-ap asisté nou,<br>L-ap protèjé nou, l-ap konsolé nou.    | Gn 22,1   |
| 7. Silans, éspérans, poté fòs pou nou,<br>Granmèt la vivan, l-ap priyé nan Sièl,<br>Van, lanmè, lannuit, mèt kontrarié nou,<br>Lafoua gidé nou, nan pèlrinaj la.    | Is 30,15<br>He 7,25   |

+  
D S  
M

## Kontantman Mari

Asonpsion 2008

Musique: 11-12-199  
St Damase

Paroles: 14-08-2008  
St Maximilien Kolbe

Fè kè-ou kon-tan, Ou-k plin la-gras.  
Sé pou kè-ou kon-tan, Ma-ri, Sé pou kè-ou kon tan, Ma-  
Kon- tant- man,

Fè kè-ou kon-tan Man-man Bon-dié.  
ri, Sé pou kè-ou kon-tan, Ma-ri Sé pou kè-ou kon-tan, Ma-ri.  
Kon- tant- man.

1.- Ou-k té kin-bé Pa-ròl Bon-dié  
Sé pou kè-ou kon-tan, Ma-ri, Sé pou kè-ou kon-tan, Ma-

Ou-k té bra-sé-l ann-dan fon kè-ou,  
ri, Sé pou kè-ou kon-tan, Ma-ri, Sé pou kè-ou kon-tan, Ma-

Ou-k té ki té li-miè-ou li-min  
ri, Sé pou kè-ou kon-tan, Ma-ri, Sé pou kè-ou kon-tan, Ma-

Pou-ou tra-vè-sé Nan nuit la-foua.  
ri. Sé pou kè-ou kon-tan. Ma-ri. Sé pou kè-ou kon-tan. Ma-ri.

D+S  
M

**Kontantman Mari**  
Asonpsion 2008

Musique : 11-12-1994  
St Damase

Paroles : 14-08-2008  
St Maximilien Kolb

**R. Fè kè-ou kontan, ou-k plin lagras** Lc 1,28.45.48 ; 11,27  
**Fè kè-ou kontan, Manman Bondié.**

1. Ou-k té kinbé Paròl Bondié,  
Ou-k té brasé-l anndan fon kè-ou, Lc 2,19.51  
Ou-k té kinbé lanp ou limin,  
Pou-ou travèsè nan nuit lafoua.
2. Ou k-ap frapé, san-ou pa antré,  
Ou k-ap souffri pou-ou anfanté, Lc 2,35 ; Jn 16,21 ; 19,15-27  
Ou k-ap plédé kòz maléré,  
Antan-ou gin doua sou Pitit ou.
3. Ou ki kouté, ou-al patajé.  
Ou ki disip ak misionè, Lc 1,28-56  
Ou ki modèl pou tout krétyin,  
Ki résévoua pou-l séparé.
4. Ou-k Rèn Anj yo ak Patriarch,  
Ou-k Rèn Profèt avèk Apot,  
Ou-k Rèn Mati ak Konfèsè,  
Antan-ou sèvant Paròl Bondié. Lc 1,38
5. Ou-k Rèn Vièj yo ak tout Sin yo,  
Ou-k Rèn san tach ak kò-ou nan Sièl,  
Ou-k Rèn Rozè ak Rèn lapè,  
Douz bèl zètoual ki kouronnin-ou. Ap 12,1 ; Sg 18,24
6. Kilès Fi sa-a k-apé monté  
Kon dévan jou, bèl kon lali-n  
Ki plin limiè tankou solèy,  
É ki térib, kon batayon. Ct 6,10

+  
D S  
M

## Kay lapriyè pèp yo

Musique : 16-10-1995

Ste Edwige

Ste Marguerite Marie Alacoque

M 15.21-28

20e dimanch òdinè A

Paroles: 16-08-2008: St. Etienne

de Hongrie

I. Sé pa sa-k an- tré nan bouch moun  
Kay pri- yè, Kay pri- yè pou tout na-

ki sal ann- dan kè-l, Tout man- jé, yo dé- kla-  
sion Kay pri- yè pou tout na- sion

ré-l pròp, Tout pèp né- toua- yé.  
Kay pri- yè pou tout na- sion O Kay pri- yè pou tout na- sion.

R. Kay mouin Pou tout pèp yo, Pou yo la- pri- yé.  
Tout pèp, lang ak na- sion pri- yé kay pri- yè pou tout na-  
Kay la- pri- yé

Kay mouin pou tout pèp yo, tout lang tout na- sion.  
sion, Tout pèp, lang ak na- sion pri- yé kay pri- yè pou tout na- sion.  
pou tout nan- sion.

D+S

M

**Kay lapriyé pèp-yo**

Mt 15,21-28

20<sup>e</sup> d. o. A

Musique : 16-10-1995

St Edwige ; Ste Marguerite Marie Alacoque

Paroles : 16/17-08-2008

St Étienne de Hongrie

- |  |   |
|--|---|
| 1. Sé pa sa-k antré nan bouch moun<br>Ki sal anndan kè-l.<br>Tout manjé, yo déklaré-l pròp<br>Tout pèp nétouayé. | Mt 15,11.17-20 ;<br>Mc 7,14-23<br>Mc 7,19<br>Mc 7,24-30 |
|--|---|

**R. Kay mouin pou tout pèp yo**

Is 56,7

**Pou yo lapriyé.****Kay mouin pou tout pèp yo****Tout lang, tout nasion.**

- |  |  |
|--|--|
| 2. Yon gran nap désann sot nan sièl,<br>Maré nan kat kouin,<br>Ak tout bèt yo pa-t konn manjé,<br>Tout pèp yo vi-n pròp. | Ac 10,9-16<br><br>Ac 10,28   |
| 3. Pa gin Juif, ni pa gin payin,<br>Tout moun fè yon sèl.<br>Ni ésklav, ni moun ki lib yo,<br>Gason tankou fi.           | Ga 3,28 ; Mt 15,21-28<br>Ac 10,34-35 ; 15,1-35<br>Ga 2,11-14                         |
| 4. Y-ap rivé soti o lévan,<br>Avèk o kouchan,<br>Pou pran plas avèk Abraam,<br>Izaak, Jakòb.                             | Mt 21 ; Ps 72,10 ; 1 R 10,1-2 ;<br>Mt 12,42 ; Jn 17,4 ;<br>Mt 8,5-13 ; 3,9 ; Ps 87,5 |
| 5. Lapantkot, Apot yo préché,<br>Nan lang yo palé,<br>Tout nasion konprann mèsaj yo,<br>Chak moun nan lang pa-l.         | Ac 2,1-12  |
| 6. Koté-ou fè, sé la m-ap fè tou,<br>Kay ou, sé kay pa-m<br>Pèp ou-a, sé li k-ap pèp mouin,<br>Bondié-ou ap Bondié-m.    | Rt 1,16  |

+  
D S  
M

## Klé-Sajès

Musique: 20 septembre 1995  
St Davy

Mt 16,13-20  
21e dimanch òdiné A

Paroles:  
25 aout 2008  
St Louis

(Pozé)

R. Sa-ou ma-ré sou tè, l-ap rét ma-ré nan Pé- yi Roua ki nan sièl yo,  
Klé Klé Pé- yi Roua Pé- yi Roua Klé Pé- yi Roua sièl yo

Sa-ou la gé sou tè, l-ap rét la-gé nan Pé- yi Roua ki nan sièl yo.  
ki Klé Pé- yi Roua nan Klé Pé- yi sièl Roua Klé Pé- yi la Roua nan sièl yo.

1. Kris la pou kek moun sé Jan-Ba- tis, Pou dôt an- kò li sé E- li;  
Klé Pé- yi Roua

Pou dôt minm tou- jou sé Jé- ré- mi Ou- byin sé youn nan pro- fèt yo.  
Ki nan sièl yo.

Mgr Frantz Colimon, ssm

D+S  
M

**Klé-Sajès**  
Mt 16,13-20  
21<sup>e</sup> d. o. A

Musique : 20-09-1995 S. Davy

Paroles: 25-08-2008 S. Louis

**R. Sa-ou maré sou tè, l-ap rété maré  
Nan Péyi Roua ki nan sièl yo ;  
Sa-ou lagé sou tè, l-ap rété lagé  
Nan Péyi Roua ki nan sièl yo.**

Mt 16,19

1. Kris la pou kèk moun sé Jan-Batis,  
Pou dèt ankò li sé Éli,  
Pou dèt minm toujou sé Jérèmi,  
Oubyin sé youn nan profèt yo. Mt 16,14
2. Pou Simon-Piè minm li sé Kris la,  
Pitit Bondié ki byin vivan-an.  
Sé Bondié Papa-a ki révéle-l  
Mistè Sajès nan kè-l ki pòv. Mt 16,17  
Mt 11,25 ; Ps 138,6 ; 2 Co 12,10 ;  
Lc 1,51-52 ; Mt 23,12 ; 5,3 ; Gal 1,16
3. Piè, sé fondasyon lafoua solid  
Kot Jézu-Kri bati légliz ;  
Fòs puisans lanfè pa gin pouvoua  
Pou ranpòté viktoua sou li. Mt 16,18 ; Lc 22,31-32
4. Tou sa Piè maré sou tè sa-a minm  
L-ap rété maré nan sièl la tou ;  
Tou sa-l délagé sou tè sa-a minm,  
L-ap délagé nan sièl la tou. Mt 16,19b ; 18,18 ; 20,23
5. Simon-Piè montré-n sa-k réponsab  
Sèvi modèl ak kè ki pòv.  
Li fè espérian bon kè Jézu,  
Li transmèt li bay frè li yo. 1 P 5,3 ; Mc 9,33-38 ;  
Lc 5,8 ; Jn 13,6 ; 21,15-17 ;  
Lc 22,31-34.61-62 ;  
Ac 15,10 ; Mt 11,29-30

+  
D S  
M

## Koua Sajès (Suiv Jézu)

Mt 16,21-27  
22e dimanch ôdinè A

28-08-2008  
S. Augustin

R. "Si gin moun ki vlé suiv tras pié-m pou-l ma-ché,  
O Crux, A-ve

Fò-l ki-té tèt pa-l pou-l pran koua-l pou-l suiv mouin."  
Spes u-ni-ca.

1. A- pré pro-fé-sion la-foua Piè nan Kris la,  
Sé nan koua Sa-jès pa-rèt Sé nan koua Sa-jès pa-  
O Crux, A-ve,

Jé-zu fè yo oué fò-l al Jé-ru-za-lèm  
rèt Sé nan koua Sa-jès pa-rèt Sé nan koua Sa-jès pa-  
Spes u-ni-ca.

Pou-l sou-fri an-pil ak an-syin, chéf prèt, skrib  
rèt Sé nan koua Sa-jès pa-rèt Sé nan koua Sa-jès pa-  
O Crux A-ve

Y-ap ri-vé tou-yé-l, sou toua jou l-ap lé-vé.  
rèt Sé nan koua Sa-jès pa-rèt Sé nan koua Sa-jès pa-  
Spes u-ni-ca.

D+S  
M

**Koua-Sajès**  
Mt 16,21-27  
22<sup>e</sup> d. o. A

28 août 2008 S. Augustin

**R. « Si gin moun ki vlé  
Suiv tras pié-m pou-l maché,  
Fò-l kité tèt pa-l  
Pou-l pran koua-l pou-l suiv mouin ».**

Mt 16,24

1. Apré profésion lafoua Piè nan Kris la  
Jézu fè yo ouè fò-l al Jérusalèm  
Pou-l soufri anpil ak ansyin, chèf prèt, skrib  
Y-ap rivé touyé-l, sou toua jou l-ap lèvé. Mt 16,21
2. Piè minm reproché-l : « Gras a Dié, sa pap fèt »  
Li minm li di Piè : « Al dèyè mouin, Satan,  
Ou-ap jinnin chémin-m, santiman ki nan kè-ou  
Pa sot nan Bondié, sé nan moun li soti. Mt 16,22-23
3. Lè sa-a Jézu di : « Moun ki vlé vi-n apré-m,  
Fò-l kité tèt pa-l, pou-l pran koua-l, pou-l suiv mouin,  
Sa-k chèché sovè pròp tèt pa-l, l-ap pèdi-l,  
Sa-k pèdi tèt pa-l poutèt mouin, l-ap jouinn li. Mt 16,24-25
4. Sa sa ap sèvi pou yon moun gin tout tè,  
Si nam li blijé gin domaj poutèt sa ?  
Oubyin ki bagay yon moun t-a kapab bay  
Ki pou t-a sèvi, pou-l troké pou nam li ? Mt 16,26
5. Pitit moun nan minm, li gin pou-l vi-n rivé  
Nan lagloua Papa-l ansanm ak anj li yo  
Épi lè sa-a minm l-ap rinmèt bay chak moun  
Dapré pròp aksion li té fè li minm minm. Mt 16,27
6. Granmèt, ou vlé pran-m, mouin kité-ou atiré-m,  
Fòs pouvoua-ou krazé-m, ou ranpòté viktoua  
Tout jounnin, tout moun ap pasé-m nan rizib  
Difé-ou la limin anndan kè-m san rété. Jér 20,7-9
7. Anvan jou lèvé, m-ap chèché-ou, mouin souaf ou.  
M-ap plinyin apré-ou kon tè sèk ki san dlo.  
Jé-m fiksé sou ou, min-m lèvé, m-ap rélé-ou,  
Mouin kolé sou ou, ou soutni-m ak pròp min-ou. Ps 63,2-3.5.9

+  
D S  
M

**Egliz-Sajès**  
Mt 18,15-20  
23e dimanch òdiné A

08-09-2008  
Nativité de Notre-Dame  
09-09-2008  
St. Pierre Claver

1. Si frè-ou pé- ché, a- lé, pran-l pou kont li,

Yon sèl kè ak yon sèl nam, Yon sèl kè ak yon sèl  
Fè-l kék ré- pròch pou-l chan-jé kon- duit.  
nam Yon sèl kè ak yon sèl nam Yon sèl kè ak yon sèl

Si-l kou- té voua-ou, li ré- prann bon ché- min Ou-a sé-vi  
nam Yon sèl kè ak yon sèl nam Yon sèl kè ak yon sèl nam

kòz pou-ou so- vé frè-ou la. R. Si dé moun da-  
Yon sèl kè ak yon sèl nam Yon sèl kè ak yon sèl nam Kot

kò pou man- dé ki- chòy, Pa- pa- a ap ba yo-l an- tan-l nan sièl ko- té dé toua  
dé- Yon sèl kè toua moun san- blé o- non-m, mounin  
Yon sèl kè Yon sèl nam Yon sèl voua Yon sèl fan- miy.

moun ra- san- blé o- non-m, mounin la nan mi- tan yo byin vi- van.  
la Yon sèl kè vrè- man nan mi- tan yo.  
Yon sèl kè Yon sèl nam Yon sèl voua A- mèn, Yon sèl fan- miy.

D+S  
M

**Égliz-Sajès**  
Mt 18,15-20  
23<sup>e</sup> d. o. A

08-09-2008 Nativité de Notre-Dame  
09-09-2008 S. Pierre Claver

1. Si frè-ou péché, alé pran-l pou kont li  
Fè-l kèk répròch, pou-l chanjé konduit ;  
Si-l kouté voua-ou, li réprann bon chémin  
Ou-a sèvi kòz pou-ou sovè frè-ou la. Mt 18,15
  
- R. Si dé moun dakò pou mandé kichòy,  
Papa-m ap ba yo-l antan-l nan sièl,  
Koté dé toua moun rasanblé o non-m,  
Mouin la nan mitan yo byin vivan.** Mt 18, 20
  
2. Si-l pa kouté, pran dé-toua moun ak ou,  
Pou yo sèvi témouin tout bagay ;  
Si-l pa kouté, al di légliz la sa ;  
Si-l pa kouté, l-ap kon moun déyò. Mt 18,16-17
3. Ninpòt kisa nou maré sou tè-a,  
L-ap rét maré anro nan sièl la ;  
Ninpòt kisa nou lagé sou tè-a,  
L-ap rét lagé anro nan sièl la. Mt 18,18
4. Si dé nan nou mété voua yo ansanm  
Sou tè-a minm, pou réglé tout kòz,  
Sa yo mandé, l-ap rivé vré pou yo,  
Nan min Papa-m antan-l nan sièl la. Mt 18,19
5. Si réyèlman gin dé oubyin toua moun  
Ki rasanblé o-non mouin minm minm,  
Mouin la prézan nan mitan yo minm minm,  
M-ap lapriyé, Papa-m ap réponn. Mt 18,20
6. Légliz Bondié sé yon sèl kò-d-fanmiy  
Tout manb li yo ginyin minm lavi ;  
Sa-k fè péché, li jinnin tout kò-a,  
Gin santinèl ki pou avèti-l. Ez 33,7-9
7. Jodi-a minm fò-n kouté Granmèt la,  
Pa fèmin kè-n, nou sé pèp pak li,  
L-ap korijé-n, l-ap rédrésé chémin-n,  
Pou-n rétonin, pou nou jouinn lavi. Ps 95,7-8

+  
D S  
M

Musique : 31-01-1994  
321ème anniversaire  
de la naissance  
du Père de Montfort

## Trionf Koua-a

Jn 3,13-17

Paroles : 14-09-2008  
Exaltation de la Sainte Croix  
15-09-2008  
La Très Sainte Vierge Marie  
douloureuse

R. Jé- zu Kri Gran- mèt an- ro nan sièl, sou tè ak an- ba

Sta- bat

tè pou gloua Bon- dié Pa- pa-a; Sa- jès la ki ran- pli tout ba-

Ma- ter Nan pié la- koua Ma- ri kan- pé, do-

gay Dé- sann mou- ri sou koua-a, lé- vé mon- té nan sièl.

L-ap sou- fri, dlo kou- lé nan

lo- ro- sa.

1. Pè- sòn moun pa- t janm mon- té nan sièl si sé

Jé- l. Nan pié la- koua Ma- ri kan-

Jux- ta

pa sa- k dé- sann sot nan sièl, Pi- tit moun nan, li minm ki nan

pé cru- cem L-ap sou- fri, dlo kou- lé nan jé- l. la-

sièl, Sa- jès la ki mon- té sou koua-a

Pi- tit li pan- dié an- ro koua, O, ké chi- ré, san ak dlo kou- lé.

cri- mo- sa.

D+S

M

**Trionf Koua-a**

Jn 3,13-17

Exaltation de la Sainte Croix

Musique : 31-01-94

321<sup>ème</sup> anniversaire de la naissance du P. de Montfort

Paroles : 14-09-2008 Exaltation de la Sainte Croix

15-09-2008 La Très Sainte Vierge Marie douloureuse  
Ph 2,10-11

**R. Jézu-Kri Granmèt anro nan sièl**  
**Sou tè ak anba tè pou gloua Bondié Papa-a,**  
**Sajès la ki ranpli tout bagay**  
**Désann mouri sou koua, lévé monté nan sièl.**

1. Pèsòn moun pa-t janm monté nan sièl,  
 Si sé pa sa-k désann sot nan sièl,  
 Pitit Moun nan, li minm ki nan sièl,  
 Sajès la ki monté sou Koua-a.

Sg 1,7 ; 8,1 ; Ep 3,18 ; Job 11,7-9  
 1 Cor 1,23-24 ; 2,2.8 ; 1 Tm 3,16  
 Jn 3,13 ; Pr 30,4 ; Ba 3,29 ; Dt 30,12 ;  
 Rm 10,6

2. Kon Moyiz lévé sèpan-an anlè  
 Pitit Moun nan y-ap lévé-l anlè  
 Pou tout moun ki mét lafoua nan li  
 Gin lavi ki pap janm fini.

Jn 3,14 ; 8,28 ; 12,32 ; Is 52,13

3. Bondié minm tèlman rinmin tè-a  
 Li rinnèt sèl Pitit li ginyin,  
 Pou sa-k kouè nan li li pa péri,  
 Min pou-l gin lavi pou tout tan.

Jn 3,16

4. Réyèlman Bondié minm pa-t voyé  
 Pitit li sou tè-a pou jijé-l,  
 Min pou tè-a sovè gras a li ;  
 Moun ki kouè nan li pa jijé.

Jn 3,17-18

5. Jézu-Kri nan kondision Bondié  
 Pa-t kinbé doua pou trété-l sou ran-l,  
 Okontrè li vidé pròp tèt pa-l,  
 Li vi-n pran kondision ésklav.

Ph 2,6-7a

6. Antan-l vi-n nan résanblans lézòm,  
 Yo trouvé-l nan konpòtman-l kòm moun,  
 Li rabésé tèt li, l-obéyi,  
 Jous lanmò, minm lanmò sou koua.

Ph 2,7b-8

7. Sé poua Bondié lévé-l anlè  
 Li fè-l gras non ki anlè tout non  
 Non Jézu fè tout jénou plouayé,  
 Nan sièl la, sou tè, anba tè.

Ph 2,9-10

8. Épi tou tout lang ap déklaré  
 Nan fason ki pi solanèl la :  
 « Sé Granmèt Jézu-Kri minm li yé,  
 Pou fè ouè gloua Bondié Papa-a ».

Ph 2,11

9. Koulié-a chèf tè-a, yo chasé-l.  
 Jézu-Kri lévé sot sou tè-a,  
 Li ralé tout moun yo vi-n koté-l,  
 Sé viktoua koua-l la ranpôté.

Jn 12,31 ; Ap 12,9  
 Jn 12,32

10. Nan pié koua-a, Manman Jézu kanpé,  
 L-ap souffri, l-ap kriyé dlo nan jé :  
 Pitit li rété pandié anro koua-a,  
 Kè chiré, san ak dlo koulé.

Jn 12,25-37

11. Koua kaché kléré ak bèl limiè,  
 Sé nan li tè-a tounin sovè,  
 Li ginyin batay ki té maré,  
 Li vi-n roua, li chasé péché.

Antienne des Laudes de la Croix glorieuse

12. Nou salué-ou, koua ki sèl éspérans ;  
 Nan gloua sa-a trionf la fè-ou ginyin,  
 Sa-k fidèl yo, ba yo gras ankò ;  
 Sa-k koupab yo, ouété fot yo.

Hymne des 2<sup>ème</sup> Vêpres de la Croix glorieuse

+  
D S  
M

## Mizérikòd

Musique : 03-09-1994  
St Grégoire le Grand

Mt 20,1-16  
25e dimanch òdinè A

Paroles : 21-09-2008  
St Matthieu  
23-09-2008  
St Pio de Piètrelcina (Padre Pio)

R. Al nan ja- din ré- zin-m nan Sa-k jis la m-a ba nou-l;  
Mi- zé- ri- kòd, Mi- zé- ri-

Gras ak mi- zé-ri- kòd mouin Ran-pli tout fas tè- a. 1.- Pé-  
kòd, Mi- zé- ri- kòd, Mi- zé- ri-

yi Roua Sièl yo sé tan- kou Mèt kay ki sot dé- van- jou Pou-l  
kòd Mi- zé- ri- kòd, Mi- zé- ri-

an- ploua- yé tra- va- yè yo Nan ja- din pié ré- zin-l nan.  
kòd, Mi- zé- ri- kòd. Mi- zé- ri- kòd.

D+S  
M

**Mizérikòd**  
Mt 20,1-26  
25<sup>e</sup> d. o. A

Musique: 03-06-1994  
S. Grégoire le grand

Paroles: 21-06-2008, S. Matthieu  
23-09-2008 : S. Pio de Piétrclina (Padre Pio)

- |  |                              |   |                                    |
|--|------------------------------|---|------------------------------------|
| <b>R. Al nan jadin rézin-m nan,<br/>Sa-k jis la m-a ba nou-l ;<br/>Gras ak Mizérikòd mouin<br/>Ranpli tout fas tè-a.</b>           | Mt 20,4<br>Ps 145,8-9 ; 33,4 |   |                                    |
| 1. Péyi Roua sièl yo sé tankou<br>Mèt kay ki sot dévan-jou<br>Pou-l anplouayé travayè yo<br>Nan jadin pié rézin-l nan.             | Mt 20,1                      |   |                                    |
| 2. Li antann ak travayè yo<br>Pou yon 'dènié' lajounin ;<br>Li voyé yo nan travay la<br>Nan jadin pié rézin-l nan.                 | Mt 20,2                      |   |                                    |
| 3. Li soti ankò vè névè,<br>Li ouè dèt ki san travay ;<br>Li di yo : « Al nan jadin-m nan,<br>Sa-k jis la m-a ba nou li »          | Mt 20,3<br>Mt 20,4           |   |                                    |
| 4. Antan-l soti vè midi-a<br>Ak touazè l-aprè-midi,<br>Li aji nan minm fason-an<br>Tankou-l té fè nan matin.                       | Mt 20,5                      |   |                                    |
| 5. Vè sinkè laprè-midi minm<br>Li soti, li jouinn dèt moun,<br>Li di yo : « Pouki nou rét la<br>Tout jounin san fè anyin ? »       | Mt 20,6                      |   |                                    |
| 6. Yo di-l : « Sèké pa gin pèsòn<br>Ki anplouayé-n nan travay ».<br>Li di yo : « Alé nou minm tou<br>Nan jadin pié rézin-m nan ».  | Mt 20,7                      | 12. Pran afè-ou la épi pati,<br>Sé pèsònèlman mouin vlé<br>Bay sa-k rivé an dènié-a<br>Minm jan avèk ou minm minm ».                      | Mt 20,14                           |
| 7. Asouè li di chèf kontab li :<br>« Konvoké travayè yo ;<br>Péyé apati dènié yo<br>Jous ou rivé sou prémié ».                     | Mt 20,8                      | 13. Èské-m pa lib pou-m fè sa-m vlé<br>Anndan pròp afè pa-m yo ?<br>Èské grin jé-ou doué mové minm<br>Paské mouin minm minm mouin bon ? » | Mt 20,15                           |
| 8. Sa-k té rivé vè sinkè yo<br>Yo résévoua yon 'dènié'<br>Prémié yo kouè yo t-ap jouinn plis,<br>Sé yon 'dènié' tou yo jouinn.     | Mt 20,9-10                   | 14. Konsa dènié yo ap prémié,<br>Prémié yo minm ap dènié...<br>Sa-k vlé prémié nan pami nou<br>Sé pou-l tounin sèvitè-n ».                | Mt 20,16 ; 19,30<br>Mt 20,27       |
| 9. Antan y-ap pran-l, yo t-ap plinyin<br>Kont mèl kay la, yo t-ap di :<br>« Sa yo ki vi-n an dènié yo<br>Sé inèdtan sèl yo fè... » | Mt 20,11-12a                 | 15. Pansé Bondié pa pansé nou,<br>Chémin-l yo pa chémin pa-n ;<br>Kon sièl yo ro anlè tè-a<br>Chémin-l ak pansé-l anlè-n.                 | Is 55,8                            |
| 10. Ou trété yo minm jan avè-n<br>Nou minm ki té sipòté<br>Gro chaj jounin-an ki lou-a<br>Ansanm avèk chalè-a ».                   | Mt 20,12b                    | 16. Bondié sé mèl avèk gadyin<br>Rékòlt ni blé ni rézin ;<br>Li bay chak moun travay pou-l fè<br>Ak pri-l mérité ki jis.                  | Oraison à sexte<br>du lundi I, III |
| 11. Li réponn youn nan yo, li di :<br>« Zanmi, m-pa fè-ou injistis ;<br>Èské sé pa pou yon 'dènié'<br>Ou té antann ou avè-m ? »    | Mt 20,13                     | 17. Sé pou-n poté chaj jounin-an<br>San-n pa janm rét ap plinyin<br>Kont anyin nan sa Bondié fè<br>Daprè bon plézi li-a.                  | ib.                                |

+  
D S  
M

## Répanti

Musique : 26-08-1994  
Ste Natacha  
Harmonisation: 01-10-2008  
Ste Thérèse de l'Enfant Jésus

Mt 21,28-32  
26e dimanch odiné A

Paroles : 27-09-2008  
S. Vincent de Paul  
28-09-2008  
St Wenceslas

1. Yon mé-sié té gin dé pi-tit ga-son li, An-tan-l  
Ré-grèt, Ré-grèt,  
Ré-grèt, Ré-grèt,

pro-ché kot pré-mié-a, l-di: "Pi-tit mouin, pa-ti jo-di-a al  
Régrèt, Ré-grèt, Ré-grèt,  
Ré-grèt Ré-grèt, Ré-grèt,

tra-vay an-dé-dan ja-din ré-zin-m nan".  
Régrèt, Ré-pan-ti.  
Ré-grèt, Ré-pan-ti.

R. Moun ki ki-té pé-ché-l, L-ap so-vé.  
R. Moun ki ki-té pé-ché-l, L-ap so-vé.  
R. Moun ki ki-té pé-ché-l, L-ap so-vé.

D+S  
M

**Répanti**  
Mt 21,38-32  
26<sup>e</sup> d. o. A

Musique : 26-08-1994, Ste Natacha  
Harmonisation : 01-10-08  
Ste Thérèse de l'Enfant Jésus

Paroles : 27-09-2008, S. Vincent de Paul  
28-09-2008, S. Wenceslas

1. Yon mésié té gin dé pitit gason li ;  
Antan-l proche kot premié-a, l-di :  
« Pitit mouin, pati jodi-a al travay  
Andédan jadin rézin-m nan ».  
Mt 21,28
- R. Moun ki kité péché-l,**  
**L-ap sové.**  
Ez 18,21-22.27-28
2. Pitit la réponn, li di : « Non, mouin pa vlé ».  
Min apré sa, li vi-n répanti,  
Li régrèt nan kè-l, li chanjé santiman.  
Li alé, li fè sa-l di-l la.  
Mt 21,29
3. Papa-a proche, l-di dézièm nan minm fason.  
Li réponn li, li di : « M-alé, mèt ».  
Min li pa alé. Sa-k fè volonté-l la ?  
Sé premié pitit gason-l nan.  
Mt 21,30.31a Vg
4. Piblikin yo minm ansanm ak péchrès yo  
Y-apral antré anvan chèf prêt yo  
Ni ansyin yo tou andédan péyi-a  
Kot Bondié li minm minm ki roua-a.  
Mt 21,31b
5. Jan-Batis té vi-n jous koté yo yé-a,  
Antan-l montré chémin jistis la ;  
Min yo pa-t kouè li. Piblikin ak péchrès,  
Yo minm minm, yo té vi-n kouè li.  
Mt 21,32a
6. Malgré yo ouè sa, yo pa chanjé kè yo  
Pou yo régrèt, pou yo répanti  
Nan moman ki vi-n apré évenman sa-a,  
Pou yo mét lafoua yo nan li.  
Mt 21,32b
7. Si péchè-a minm rénonné péché-l yo,  
Li obsèvé chémin ki douat la,  
Li mérité viv, li fi-n viré do li  
Bay tout fot li té konn fè yo.  
Ez 18,21-22.27-28
8. Granmèt, montré mouin chémin-ou ak santié-ou yo,  
Dirijé mouin nan vérité-ou la,  
Fè-m sonjé bon kè-ou ak mizérikòd ou :  
Sé tout tan yo égzisté vré.  
Ps 25,4-6
9. Péché jènès mouin ak fot mouin té fè yo,  
Pa sonjé yo anndan mémoua ou.  
Sé mouin pou-ou sonjé nan mizérikòd ou ;  
Poutèt jan ou bon, Granmèt mouin.  
Ps 25,7
10. Sé pa tout moun minm k-ap di : « Granmèt, Granmèt »  
K-apral antré nan rouayòm sièl yo,  
Min sé sa ki fè volonté Papa-n nan,  
Sé li minm k-ap antré ladan-l.  
Mt 7,21

+  
D S  
M

## Eritié Jadin rézin-an

Musique : 26-08-1994  
Harmonisation: 11-10-2008  
Marie Mère de l'Eglise

Mt 21,33-43  
27<sup>e</sup> dimanch òdinè A

Paroles : 04-10-2008  
St François d'Assise  
07-10-2008  
Notre Dame du Rosaire

R. Vo- yé jé-ou, Gran- mèt nou, sou ja-din ré- zin-ou nan, Vi- zi- té-l, pro- té- jé li, li ou té plan- té.  
Ja- din ré- zin, Ja- din ré- zin, E- ri- tié  
E- ri- tié ja- din ré- zin- an,

Nou pap vi- ré do nou pou-n pa- ti byin louin ou, Fè- n toumin, klé- ré fas ou, Pou- n ka- pab so- vé. 1. Yon  
Ja- din ré- zin, Ja- din ré- zin E- ri- tié.  
E- ri- tié ja- din ré- zin- an

pè- d- fan- miy té plan- té yon ja- din ré- zin, Li an- tou- ré- l a- vèk klo- tu tou- ta- lan- tou,  
Ja- din ré- zin, Ja- din ré-

Li fou- yé ann- dan li, pou- l kab fè yon pré- soua, li ba- ti yon kay ki byin ro, ki tou ron,  
zin E- ri- tié E- ri- tié E- ri- tié

Li rin- mèt li nan min tra- va- yè ré- zin yo; kan- ta li- minm minm li pa- ti nan voua- vaj.  
E- ri- tié E- ri- tié E- ri- tié

D+S  
M

**Éritié jadin rézin-an**

Mt 21,33-43

27<sup>e</sup> d. o. A

Musique: 26-08-1994  
Harmonisation : 11-10-2008  
Marie Mère de l'Eglise

Paroles: 04-10-2008  
S. François d'Assise  
07-10-2008  
Notre Dame du Rosaire

**R. Voyé jé-ou, Granmèt nou, sou jadin rézin-ou nan,  
Vizité-l, protéjé li, li ou té planté.**

Ps 80,4.8.15-16.19-20

**Nou pap viré do nou, pou-n pati byin louin ou,  
Fè-n tounin, kléré fas ou, pou-n kapab sové.**

1. Yon pè-d-fanmiy té planté yon jadin rézin  
Li antouré-l avèk klotu toutalantou,  
Li foyé anndan li, pou-l kap fè yon présoua,  
Li bati yon kay ki byin ro, ki tou ron,  
Li rimmèt li nan min travayè rézin yo ;  
Kanta li minm minm li pati nan vouayaj. Mt 21,32
2. Nan tan rékòlt li voyé sèvitè li yo Mt 21,34-36  
Kot travayè rézin yo, pou yo jouinn frui yo;  
Yo pran sèvitè-l yo, youn yo bat, youn yo tué,  
Yon lòt minm yo kalonnin-l avèk kout ròch.  
Li voyé dòt ankò plis pasé premié yo ;  
Yo minm tou yo trété yo tankou lòt yo.
3. Alafin minm li voyé pròp pitit li-a, Mt 21,37-39  
Antan-l di : « Y-a respékté pròp pitit mouin-an ».  
Travayè rézin yo, lè yo ouè pitit la,  
Yo di antré yo : « Sa-a sé éritié-a,  
Ann alé touyé li, n-a gin éritaj la »  
Yo pran-l, yo jété-l déyò é yo touyé-l.
4. Lè mètt jadin rézin-an ap rivé atò, Mt 21,40-41  
Ki sa l-apral fè travayè rézin sa yo ?  
L-ap touyé méchan yo dapré méchansté-a,  
L-ap rimmèt jadin-an bay dòt travayè ;  
Yo minm y-ap rimmèt li frui yo li donnin-an  
Lè tan rékòlt-la li minm l-apé rivé !
5. Ròch la bòs mason yo minm té méprizé-a, Mt 21,42-43  
Sé li ki vi-n tounin tèt kouin konstriksion-an. Ps 118,22-23  
Kot Granmèt la sa fèt, sé mèvèy nan jé nou.  
Sé poua y-ap pran péyi kot Bondié roua-a,  
Y-ap rimmèt li nan min nasion k-ap fè-l donnin :  
Pitit Bondié-a k-éritié tout bagay. He 1,2
6. Jadin rézin Granmèt la sé kay Israël, Is 5,1-7  
Li t-ap tann li bay bon rézin min sé mové.  
Sa pou-l té fè pou li épi li pa-t fè li ?  
L-ap ouété klotu-l pou bèt yo dévoré-l,  
L-ap krazé miray li pou moun yo foulé li,  
L-ap tounin savann pikan, tè sèk, san dlo.
7. « Mouin sé jadin rézin-an, sa-k véritab la, Jn 15,1-3  
Papa-m minm sé mètt jadin rézin-an li yé.  
Tout branch ki pa donnin, l-ap ouété-l sot nan mouin.  
Sa-k donnin, l-ap nétouayé-l pou-l bay pi plis.  
Min kanta nou minm minm nou déjà nétouayé  
Gras a paròl la mouin té anonsé-n nan.

8. Sé pou-n rété nan mouin minm, tankou mouin nan nou. Jn 15,4-5  
 Branch la pa kab donnin si-l pa rét sou pié-a.  
 Mouin sé pié rézin-an, nou minm nou sé branch yo,  
 Sa-k rété nan mouin épi mouin minm nan li,  
 Sé li minm k-ap donnin frui an kantité-a,  
 Sèké san mouin minm nou pa kab fè anyin.
9. Si yon moun pa rét nan mouin, y-ap jété-l déyò, Jn 15,5-8  
 Kon branch la, l-ap sèché épi y-ap ranmasé-l,  
 Y-ap jété-l nan difé épi l-ap boulé nèt.  
 Si nou rét nan mouin, paròl mouin rét nan nou,  
 Ninpòt ki sa nou vlé, nou té mèt mandé li,  
 Épi l-ap réalizé tout bon pou nou.
10. Sé nan sa Papa-m jouinn gloua, pou-n bay anpil frui, Jn 15,9-10  
 Épi pou-n vi-n tounin disip mouin tout bon vré.  
 Jan Papa-m rinmin-m nan, konsa mouin rinmin nou,  
 Sé pou nou rété nan rinmin m-ginyin-an.  
 Si-n kinbé lòd mouin yo, rété nan rinmin-m nan  
 Jan-m kinbé lòd Papa-m é m-rét nan rinmin-l ».
11. Li pa rélé-n sèvitè, sé zanmi-l rélé-n. Jn 15,15  
 N-ap chanté chan zanmi-n pou jadin rézin-l nan. Is 5,1  
 Alians la té kasé ; li minm li réfè li, Ct 1,6 ; 8,12 ; 2,16 ; 6,3 ; 7,11 ; Jn  
 Li signin-l ak san-l ki koulé sou lakoua. 10,14 ; 6,56 ; 15,5 ; Os 2,4 ; Dt 26,17-  
 Frui jadin rézin-an, li pap bouè li ankò, 18  
 Joustan-l bouè-l avè-n, nouvo, lakay Papa-l. Mt 26,28 ; Jn 2,4  
 Mt 26,29  
 Mt 8,11 ; 22,1-14

+  
D S  
M

## Résépsion nòs la paré

Musique : 21-09-1994  
St. MatthieuMt 22,1-14  
28e dimanche ordinaire AParoles: 18-10-2008  
St. Luc

R. Sé kon- tant- man pou moun yo Yo in- vi- té vi- n man- jé nan  
Sa- jès Bon- dié pa- ré kou- vè  
ré- sép- sion y- ap fè- a Pou Ma- riaj Mou- ton- an, Tout ba- gay dé- ja  
Li in- vi- té nan ré- sép- sion. Sa- jès  
pa- ré: ni tab la, ni kou- vè- a, ni bèt yo yo tou- yé yo, ni  
Bon- dié pa- ré kou- vè, Li in- vi- té  
rad nòs pou mé- té, l. Pé- yi Roua sièl yo san- blé A- vèk yon mé- sié  
nan ré- sép- sion Li pa- ré  
Tout ba- gay  
ki roua, k- ap ò- ga- ni- zé yon nòs pou pi- tit ga- son- l nan, Li  
Li pa- ré Li pa- ré Tout ba- gay fi- n pa-  
pré Vi- ni nan nòs.  
vo- yé sè- vi- tè- l yo Pou ré- lé in- vi- té yo Pou yo vi- ni nan  
ré. Li pa- ré Li pa- ré  
Tout ba- bay pré, Vi-  
nòs la, Min yo pa- vié vi- ni.  
Li pa- ré vi- ni Li pa- ré

D+S

M

**Résépsion nòs la paré**

Mt 22,1-14

28<sup>e</sup> d. o. A

Musique: 21-09-1994

S. Matthieu

Paroles: 18-10-2008

S. Luc

**R. Sé kontantman pou moun yo**

Ap 19,9

**Yo invité vi-n manjé****Nan résépsion y-ap fè-a****Pou mariaj Mouton-an ;****Tout bagay déjà paré :****Ni tab la, ni kouvè-a,**

Ap 21,2 ; Mt 22,4ab.8 ; Pr 9,2 ; Ps 23,5 ; Mt 25,34 ;

**Ni bèt yo yo touyé yo,**

Ep 2,10

**Ni rad nòs pou mété.**

Mt 25,10 ; Lc 2,31 ; Mt 24,44 ; Lc 1,17.76

1. Péyi Roua Sièl yo sanblé

Mt 22,1-3

Avèk yon mésié ki roua

K-ap òganizé yon nòs

Pou pitit gason-l nan ;

Li voyé sèvitè-l yo

Pou rélé invité yo

Pou yo vini nan nòs la,

Min yo pa vlé vini.

2. Yon dézièm foua li voyé

Mt 22,4

Dòt sèvitè, antan-l di :

« Di moun ki invité yo

Mouin paré manjé-a,

Toro-m yo ak bèt gra-m yo,

Yo déjà fi-n touyé yo,

Mouin préparé tout bagay,

Sé pou-n vi-n nan nòs-la. »

3. Yo pa konsidéré li,

Mt 22,5-6

Yo pati al fè rout yo,

Sa-k al nan jadin pa li,

Sa-k al nan komès pa-l ;

Lòt yo minm ki rété yo,

Yo sézi sèvitè-l yo,

Yo maltrété yo ak kou,

Épi yo touyé yo.

4. Roua-a faché, l-voyé lamé-l

Mt 22,7-9

Touyé kriminèl sa yo,

Épi li boulé vil yo,

Li di sèvitè-l yo :

« Nòs paré, min invité

Pa mérité vi-n pran plas ;

Alé nan kalfou rout yo,

Sa-n jouinn, rélé nan nòs. »

5. Sèvitè yo sot sou rout,

Mt 22,10-11

Yo ranmasé sa yo jouinn,

Ni sa-k mové, ni sa-k bon,

Nòs la plin moun kouché.

Roua-a antré pou-l ouè moun yo

Ki lonjé kò pou manjé

Li ouè yon mésié ki la

Ki pa gin rad nòs la.

6. Li di-l : « Zanmi, kijan-ou fè Antré isit la konsa, San-ou pa ginyin rad nòs la ? »  
Li minm li pé bouch li.  
Lè sa-a, roua-a di sèvan yo :  
« Maré pié-l avèk min-l yo,  
Jété-l nan fè-noua déyò  
Kot rèl ak manjé-dan. »  
Mt 22,12-13
7. Sa yo rélé yo anpil,  
Sé yon ti kras yo chouazi. »  
Bondié rélé nou gratis,  
Min li kité nou lib.  
Fò-n koréponn ak gras la  
Antan-n ouét rad péché-a  
Pou-n vlopé nan rad nòs-la,  
Lavi Bondié li minm.  
Mt 22,14
8. Sou mòn dènié rankont la  
Granmèt la ap préparé  
Résepsion viann ak divin  
Kalité sipériè  
L-ap rétiré voual dèy la  
Ki té vlopé nasion yo  
L-ap suyé dlo nan jé yo  
L-ap rélvé pèp li-a.  
Is 25,6-8 ; cf. Ap 14,1
9. Jou sa-a minm y-ap déklaré  
« Min li, min Bondié nou-an  
Nan li nou té espéré  
Sé li minm ki sové-n.  
Sé li minm minm, Granmèt la,  
Nan li nou té espéré  
Sé pou-n fè kè nou kontan,  
Sé li minm ki sové-n. »  
Is 25,9
10. Granmèt la sé gadyin mouin,  
Mouin pap manké anyin minm  
Nan koté zèb la fré-a,  
Sé la li fè-m pozé.  
Li minn-m bò dlo-k trankil  
Li réfè fòs lavi mouin  
Li kondui-m nan chémin douat  
Pou non li kab jouinn gloua.  
Ps 23,1-3
11. Si-m pasé gòj lanmò-a  
Mouin pap pè okinn malè  
Li avè-m, ak baton li,  
Li kondui-m, protéjé-m.  
Li paré tab la pou mouin  
Dévan sa ki lènmi-m yo  
Li mét losion sou tèt mouin  
Kalis mouin débòdé.  
Ps 23,4-5
12. Gras ak kontantman suiv mouin  
Pandan tout tan m-ap viv la  
M-ap rét lakay Granmèt la  
Pou tout longè tan yo  
Sé Kò ak San Granmèt la  
Ki sèvi nouritu mouin  
Ki fè m-ap viv tout sièk yo  
Nan nòs ki pap fini.  
Ps 23,6  
Jn 6,55.58

+  
D S  
M

## Rinmèt Bondié sa-k pou li

Mt 22,15-21  
29e dimanch ôdinè A

Musique: 09-0941994  
Dimanche de Paques

Paroles: 23-10-2008  
S. Jean de Capistran

R. Rin-mèt Sé- za sa ki pou Sé- za, Rin- mèt Bon- dié sa ki pou Bon-

dié. l. Lè sa-a Fa- ri- zyin yo minm Yo fè kon- plo kont Jé- zu.

D+S

M

**Rinnèt Bondié sa-k pou li**

Mt 22,15-21

29<sup>e</sup> d. o. A

Musique: 09-04-1994

Dimanche de Pâques

Paroles: 23-10-2008, S. Jean de Capistran

28-10-2008, S. Simon et S. Jude

**R. Rinnèt Séza sa ki pou Séza,  
Rinnèt Bondié sa ki pou Bondié.**

- |  |               |   |           |
|--|---------------|---|-----------|
| 1. Lè sa-a Farizyin yo minm<br>Yo fè konplo kont Jézu.         | Mt 22,15a     |   |           |
| 2. Yo t-ap chèché okazion<br>Pou pran-l nan pièj nan paròl.    | Mt 22,15b     |   |           |
| 3. Yo voyé patizan yo<br>Avèk pa Érodyin yo.                   | Mt 22,16a     | 11. Li di : « Pòtré kilès sa-a ?<br>Épi tit kilès li yé ?       | Mt 22,20  |
| 4. Yo di : « Mèt la, nou konnin<br>Sé sa-k vré-a, sé sa-ou yé. | Mt 22,16b     | 12. Yo di sé afè Séza.<br>Lè sa-a atò li di yo :                | Mt 22,21a |
| 5. Épi chémin Bondié-a<br>Nan vérité ou montré-l.              | Mt 22,16c     | 13. « Rinnèt Séza sa-k pou li<br>Rinnèt Bondié sa-k pou li. »   | Mt 22,21b |
| 6. Ou pa okipé pèsonn<br>Ou pa gad sou figi moun.              | Mt 22,16d     | 14. Bondié li minm ki Granmèt<br>Pa gin okinn lòt ankò.         | Is 45,5a  |
| 7. Di nou ki sa-ou di nan sa ?<br>Bay Séza taks oui ou non ?   | Mt 22,17      | 15. An déyò-l pa gin Bondié<br>Li bay puisans pou konnin-l.     | Is 45,5b  |
| 8. Jézu konn méchansté yo<br>Li di : « Pouki n-ap tanté-m ? »  | Mt 22,18ab    | 16. Pa gin pèsòn sof li minm<br>Sé li ki fè tout bagay.         | Is 45,6.7 |
| 9. Nou pa manké ipokrit<br>Montré-m piès lajan taks la. »      | Mt 22,18c-19a | 17. Granmèt la mérité louanj<br>Dépasé tout rotè yo.            | Ps 96,4   |
| 10. Yo minm yo pot yon dénié<br>Ki sèvi pou péyé taks.         |               | 18. Rinnèt li gloua ak puisans<br>Rinnèt li gloua non-l ginyin. | Ps 96,7.8 |

+  
D S  
M

## Charité-a pi gran

Mt 22,34-40

30e dimanche ôdiné A

Musique: 14-02-1994

Ss. Cyrille et Méthode

Harmonisation du couplet:

11-11-2008, St Martin de Tours

Paroles: 03-11-2008

St. Martin de Porrès

12-11-2008

St Josaphat

1. Fa-ri-zyin yo tan-dé Jé-zu Fè-min bouch Sa-du-sé-yin yo  
Rin- Sé min pou-ou rin-min Bon-

Yo vi-n fè yon ra-sé-blé-man Yo mét tèt an-sanm  
Bon-dié-ou Sé dié-ou, rin-min pro-

Youn nan yo sa-van nan la-loua Ké-sio-né pou an-ba-ra-sé-l:  
Rin-chin-ou, Sé min pou-ou rin-min Bon-

"Mèt, ki-lès kò-mand-man ki gran An-dé-dan la-loua-a?"  
pro-dié-ou, Sé chin-ou rin-min pro-chin-ou

R. Cha-ri-té-a sé la-loua-a nan tout di-man-sion-l.

D+S  
M

**Charité-a pi gran**

Mt 22,34-40

30<sup>e</sup> d. o. A

Musique: 14-02-1994, Ss. Cyrille et Méthode

Paroles: 03-11-2008, S. Martin de Porrès

Harmonisation du couplet : 11-11-2008, S. Martin de Tours

12-11-2008, S. Josaphat

1. Farizyin yo tandé Jézu Mt 22,34-36  
Fèmin bouch Saduséyin yo,  
Yo vi-n fè yon rasanbléman,  
Yo mét tèt ansanm ;  
Youn nan yo, savan nan laloua,  
Késioné pou anbarasé-l :  
« Mèt, kilès kòmandman ki gran  
Andédan laloua-a ? »
  
- R. Charité-a sé laloua-a** Mt 22,40 ; 7,12  
**Nan tout dimansion-l.** R 13,30 ; Ga 5,14 ; Lv 19,18
  
2. Li minm minm li di li konsa : Mt 22,37-39  
« Ou-a rinmin Granmèt Bondié-ou la Dt 6,5 ; Ps 18,2  
Ak tout kè-ou ni ak tout nam ou  
Ni ak tout léspri-ou.  
Sé gran ak prémié kòmandman.  
Dézièm nan sanblé avèk li :  
Ou-a rinmin sa ki prochin-ou nan  
Tankou pròp tèt pa-ou ». Lv 19,18
  
3. Sé nan dé kòmandman sa yo Mt 22,40  
Tout laloua-a nèt pandié anlè,  
Ni profèt yo ansanm ak li,  
Tankou nan krochèt.  
Prochin-an sé pòtré Bondié,  
Si-n rinmin Bondié nou pa ouè, Gn 1,26  
Fò-n rinmin prochin-an nou ouè 1 Jn 4,20  
Pou-n nan vérité.
  
4. Pa fè étranjé-a lapinn Ex 22,20  
Pa fè-l sibi okinn afron,  
Nou tout sé étranjé nou yé, Jer 22,3  
Pasé n-ap pasé, He 11,13 ; Gn 23,4 ; Ps 39,13 ; 119,19 ; Lv 25,23 ;  
Nou pa gin okinn vil sou tè 1Chr 29,15 ; Ps 24,1 ; 1 P 2,11 ; He 13,14 ;  
Ki rélé-n « chè-mèt, chè-mètrès », Lc 9,58  
Véritab patri nou ginyin Ph 3,20  
Sé anro nan sièl.
  
5. Pa trakasé moun ki vèv la, Ex 22,21-23  
Ni pitit ki òfélin-an : Pr 22,22-23  
Si nou fè yo kichòy ki mal,  
Y-ap rélé Bondié.  
Sé li minm k-ap défann kòz yo  
Tankou moun ki nan fanmiy yo  
Si nou fè yo sa-k pa kòrèk  
Sé Bondié nou fè-l. Mt 25,40
  
6. Si-n prété lajan bay yon pòv, Ex 22,24  
Pa kolé sou li pou-l rinnèt, Dt 15,7-8  
Pa krazé-l pou fè-l péyé plis  
Pasé sa-l prété ;  
Dèt nou doué Granmèt la pi plis,  
Li lavé tou sa-n doué ak san-l ;

- Jan-l rinnèt nou tout dèt nou yo,  
Nou doué fè konsa. Mt 18,33 ; 6,12
7. Sa-k grangou sé pou-n ba-l manjé,  
Sa ki souaf sé pou nou ba-l bouè,  
Sa-k étranjé fò-n résévoua-l,  
Sa-k ni-kò, ba-l rad,  
Sa-k malad fò nou vizité-l, Mt 25,35  
Sa-k nan prizon fò-n al koté-l,  
Sa-k mouri sé pou-n antéré-l,  
Sé mizérikòd. Mt 25,36
8. Sé pou nou abiyé tèt nou  
Avèk zantray mizérikòd  
Pou-n gin bon jan, pou-n rabésé-n  
Dévan tout lòt yo. Col 3,12-13  
Fò nou dou, fò nou gin pasians,  
Fò nou youn konn sipòté lòt,  
Fò nou padonnin antré nou  
Jan Granmèt la fè-n. Ph 2,3
9. Anlè tout bagay sa yo minm  
Sé charité-a pou-n ginyin  
Sé li minm chinn nan ki maré  
Tout bagay kòrèk.  
Sé pou lapè Kris la dansé  
Jous andédan fin-fon kè nou,  
Sé nan li minm yo rélé nou  
Pou-n fè yon sèl kò. Col 3,14-15
10. Sé rinmin sèl ki mérité  
Pou yo kouè sa li déklaré,  
Sé signatu-an li pozé  
Anba sa-l ékri.  
Jézu-Kri mouri sou lakoua  
Pou-l montré jan Bondié rinmin-n,  
Sé Révélasion-an l-signin  
Avèk pròp san pa-l.

+  
D S  
M

## Lafoua-a ak Charité-a

Mt 25,14-30  
33e dimanch odiné A

Musique: 06-02-1994  
S. Paul Miki et ses compagnons,  
martyrs

Paroles: 19-11-2008  
Dédicace des Basiliques  
des Apôtres S. Pierre et S. Paul  
22-22-2008  
Ste Cécile

R. Sèl ba-gay ki kon-té sé la-foua k-ap tra-vay byin tra-vay a-vèk fòs cha-ri-té.

Bon-dié kré-yé-n nan Jé-zu-Kri

La-foua san cha-ri-té, li mou-ri, Sé yon branch boua ki sèk, ki pa don-nin foui.

Pou bon ak-sion li pré-pa-ré.

1. Bon-dié ba nou pui-sans li Ak ka-li-té pou tou-ché-l E-pi pou o-bé-yi li Nan sa-l di.

La-foua tra-vay nan cha-ri-té,

Li ba-n ka-do les-pri-Sin Pou-n fè sa-k dé-pa-sé nou; Sé tan-kou la-jan l-ba nou Pou-n fè-l ra-pò-té.

si-l pa tra-vay, li tou mou-ri.

D+S

M

**Lafoua-a ak charité-a**

Mt 25,14-30

33° d. o. A

Musique: 06-02-1994

S. Paul Miki et ses compagnons, martyrs

Paroles: 19-11-2008

Dédicace des Basiliques des Apôtres S. Pierre et S. Paul.

22-11-2008 : Ste Cécile

**R. Sèl bagay ki konté sé lafoua****K-ap travay byin travay avèk fòs charité.****Lafoua san charité, li mouri,****Sé yon branch boua ki sèk, ki pa donnin foui.**

Ga 5,6 ; 1 Th 1,5 ; 2,13

Jc 2,17

Jn 15,2

1. Bondié ba nou puisans li  
Ak kalité pou touché-l  
Épi pou obéyi li  
Nan sa-l di.

1 Th 1,3 ; 3,6  
Sg 8,7

Li ba-n kado léspri sin  
Pou-n fè sa-k dépasé nou  
Sé tankou lajan l-ba nou  
Pou-n fè-l rapòté.

Is 11,1-2 ; Ga 5,22-23 ; Job 12,13 ; Pr 8,14

Mt 25, 14-20

2. Nou fè Bondié konfians vré  
Si-n pran tout sa-l konfié nou  
Pou-n fè-l bay sa-l mandé nou  
Pou nou fè.

Cf. Mt 25,26-27

Nou sèvi-l kòm instriman,  
Sé li minm minm k-ap aji  
Antan nou rét byin dosil  
Nan min léspri sin.

Ph 2,13 ; 2 Co 9,6-12

3. Madanm ki gin sajès la,  
Li travay ak tout fòs li ;  
Avèk foui travay li-a  
Li bay pòv.  
Bondié té konfié Adan  
Travay tout kréasion-an  
Pou fè-l bay tout randman li  
Pou-l kab dévlopé.

Pr 31,20

Gn 1,28

4. Limiè Bondié ba nou-an,  
Nou pa gin doua séré li  
Kaché-l anba mamit la  
San kléré.  
Sé pou nou ékspozé li  
Pou tout moun k-ap gadé li  
Yo fè gloua pou Papa nou,  
Sous koté-l soti.

Mt 5,16 ; Lc 8,16

5. Bondié minm té kréyé nou  
Nan Jézu-Kri Pitit li  
Pou bon aksion l-préparé  
Pou nou fè.  
Fò-n koréponn ak gras li  
Pou nou fè-l donnin foui li  
Ak yon lafoua k-ap travay  
Nan lacharité.

Ep 2,10

Ga 2,20

6. N-ap travay ak tout fòs nou  
Min sé pa nou minm k-ap viv,  
Sé Jézu-Kri minm k-ap viv  
Anndan nou.

Ps 128,2

Si-n koréponn ak gras li  
Pou-n fè-l donnin anpil foui,  
Bondié ap ba nou dèt gras  
Nan léspri sin-an.

Ga 2,20

Mt 25,29 ;  
Jn 15,1-17

+  
D S  
M

## Roua rinmin-an

Musique: 01-02-1994  
S. Ella  
24-11-2008  
Ss. André Dung Lac, Théophane  
Vénard et leurs compagnons  
martyrs du Vietnam.

Mt 25,31-46  
Christ Roi de l'Univers

Paroles: 24-11-2008  
S. André Dung Lac, Théophane  
Vénard et leurs compagnons  
martyrs du Vietnam.  
25-11-2008:  
Ste Catherine d'Alexandrie

R. Sa-n té fê pou frè mouin yo, Sé pou mouin nou té fê-l.

Cha-ri-té, cha-ri-té, cha-ri-té, cha-ri-té, cha-ri-té, cha-ri-té cha-ri-té. O.  
Sa-n fê pou frè-m, Pou mouin nou fê-l.

1. Mouin gran-gou Nou ban-m man-jé; Mouin té souaf, Nou ban-m bouè.

Sé sou rin-min n-ap jouinn jij-man.

D+S

M

**Roua rinmin-an**

Mt 25,31-46

Christ-Roi

Musique: 01-02-1994, S. Ella  
24-11-2008, Ss. André Dung Lac, Théophane Vénard et  
leurs compagnons martyrs du Vietnam.

Paroles: 24-11-2008, Ss. André Dung Lac, Théophane  
Vénard et leurs compagnons martyrs du Vietnam.  
25-11-2008, Ste Catherine d'Alexandrie

- |  |  |
|--|--|
| <b>R. Sa-n té fè pou frè mouin yo,<br/>Sé pou mouin nou té fè-l.</b>   | Mt 25,40   |
| 1. Mouin grangou, nou ban-m manjé ;<br>Mouin té souaf, nou ban-m bouè. | Mt 25,35a  |
| 2. Étranjé, nou résévoua-m ;<br>Mouin ni-kò, nou ban-m rad.            | Mt 25,35b.36a  |
| 3. Mouin malad, nou vizité-m ;<br>Nan prizon, nou vi-n ouè-m.          | Mt 25,36b<br>Mt 19,28  |
| 4. N-ap chita ansanm avè-m<br>Sou fotèy pou-n jijé.                    | Mt 19,28   |
| 5. Lè dènié jou ap rivé,<br>Y-ap jijé-n sou rinmin.                    | Mt 25,31-46  |
| 6. Péyi Roua Bondié nou-an<br>Sé nan kè nou li yé.                     | Lc 17,21 ; 19,5 ; Jn 18,34-37  |
| 7. Sé pa nou k-ap viv ankò,<br>Sé Kris-Roua ki lavi-n.                 | Ga 2,20  |
| 8. Ak dousè l-ap kòmandé<br>Pou-l ramné sa-k pèdi.                     | Lc 15,5 ; Is 40,11 ; Jn 10,1-18 ; Mt 11,29 ; Gn 33,13 ; Dt<br>32,11 ; Ez 34,11-15 ; Ps 23,1-6 ; Jn 21,15-17 ; 1P 5,2-3                           |
| 9. Li pansé sa ki blésé,<br>Li drésé sa-k tonbé.                       | Ez 34,16 ; Lc 10,33-35 ; Ps 145,14   |
| 10. Li sé Roua tout roua k-ginyin<br>ak Granmèt tout granmèt.          | Ap 19,16   |
| 11. Sé pa lò, lansan, lamir,<br>Sé li minm n-ap ofri.                  | Mt 2,1-11 ; Is 60,3.5-6 ; Ps 72,10-11 ; 45,8-9 ; 1R 10,2   |
| 12. Sé lapè Roua nou poté,<br>Pou-n tounin kot Bondié.                 | Ep 2,14-18 ; Mi 5,4 ; Is 4,4 ; 9,5 ; 11,5-9 ; Za 9,9-10 ; 2 Co<br>5,18-20 ; Mt 5,9 ; Col 1,20 ; Ep 1,10 ; 2,17                                   |
| 13. Tro-n li-an sé boua lakoua<br>Kouròn li, très pikan.               | Jn 19,19<br>Jn 19,2.5  |
| 14. Dlo lavi koulé nan kè-l<br>Kréasion rénovlé.                       | Jn 19,34 ; 7,38 ; Za 13,1 ; 14,8 ; Ez 47,1.12 ; Joel 4,18 ; Is<br>44,3 ; 55,1 ; 58,11 ; 12,3 ; Ez 36,25 ; Gn 2,6                                 |
| 15. N-ap maché nan pèlrinaj<br>Pou-n rivé jous nan sièl.               | He 13,14 ; 11,13 ; Gn 23,4 ; 1P 2,11 ; Ps 39,13 ; 119,19 ; Lv<br>25,23 ; Ps 24,2 ; 1 Ch 29,15 ; Ps 84,6-8 ; Ps 120-134 ; Lv<br>23,43 ; Is 30,29. |

+  
D S  
M

## Vijilans san rété

Mc 13,33-37

1er dimanche de l'Avent B

Musique : 20-01-1994  
S. Fabien et S. Sébastien

Paroles: 04-12-2008  
S. Jean Damascène  
06-12-2008  
S. Nicolas

R. Sé pou-n ré-t ap vé- yé ni jou, ni nuit, Nou pa konn ki- lè Mèt  
Vé- yé, vé- yé, vé- yé, vé- yé, vé- yé, vé- yé, vé- yé,

kay la-ap ri- vé; La- pri- yè san ré- té tout tan n-ka- pab,  
yé, vé- yé O. Vé- yé, vé- yé, vé- yé, vé- yé,

Pou lanp nou tou- jou li- min. I. Ga- dé byin, ré-t vé- yé é- pi pri- yé,  
vé- yé, vé- yé, O. Vé- yé, vé- yé, vé- yé, vé- yé,

sè- ké nou pa konn ki- lè mo- man-an la; Sé nan mo- man sa-a minm  
vé- yé, vé- yé, yé, vé- yé, vé- yé, vé- yé,

Mèt la-ap vi- ni, Kin- bé lanp nou nan min-n, ré-t vé- yé.  
yé, vé- yé, vé- yé, vé- yé, vé- yé, yé.  
O.

D+S

M

**Vijilans san rété**

Mc 13,33-37

1<sup>e</sup> d. Avan BMusique: 20-01-1994  
S. Fabien et S. SébastienParoles: 06-12-2008, S. Jean Damascène  
06-12-2008, S. Nicolas

- R. Sé pou-n rété ap véyé ni jou, ni nuit,  
Nou pa konn kilè Mèt kay la-ap rivé ;  
Lapriyé san rété tout tan n-kapab  
Pou lanp nou toujou limin.**
- Ep 6,18  
Lc 21,36 ; 18,1  
1Th 5,17  
Pr 31,18
1. Gadé byin, rété véyé épi priyé,  
Sèké nou pa konn kilè moman-an la ;  
Sé nan moman sa-a minm Mèt la-ap vini,  
Kinbé lanp nou nan min-n, rété véyé. Mc 13,33
  2. Moun nan k-ap pati al nan vouayaj la  
Li kité kay li nan min sèvan yo ;  
Li rimèt chak moun travay pou li fè,  
Sa-k nan bariè-a minm, pou-l véyé. Mc 13,34
  3. Konsa sé tout tan pou-n rété ap véyé,  
Nou pa konn kilè Mèt kay la-ap rivé,  
Asouè, a-minui, chan-kòk, granmatin,  
Pou-l pa tonbé sou nou ap dòmi. Ac 12,13
  4. Sa Granmèt la mandé Apot li yo,  
Sé tout moun li di-l, pou yo rété véyé.  
Sièl la gin pou-l chiré, é l-ap désann  
L-ap fè fas li kléré pou-l sovè-n. Mc 13,35.36
  5. Sé pou-n rété ap tann Révélation-an  
K-ap montré-n Jézu-Kri Granmèt nou-an ;  
Li vi-n an sékrè nan nuit Bétléèm  
L-ap tounin aklè nan dènié jou. Mc 13,37
  6. Santinèl, nan ki pouin nuit la rivé ?  
- Matin-an vini, épi sé lannuit.  
Si nou vlé mandé, kontinié mandé ;  
Rétounin, tounin, chanjé konduit. Is 63,19  
Ps 80,4.8.20
- 1 Co 1,7  
Lc 2,7  
2 P 3,12  
Is 21,11-12

+  
D S  
M

## Préparé

Musique : 08-12-1993  
Immaculée Conception

Mc 1,1-8  
2e dimanche de l'Avent B

Paroles: 08-12-2008  
Immaculée Conception  
11-12-2008  
S. Damase

1. Kò- mans- man Bòn Nou- vèl Jé- zu Kri- a, Sé li

Pré- pa-

minm minm ki Pi- tit Bon- dié- a, Sé- lon sa-k té é- kri nan Pro-  
ré ché- min-

fèt yo, Pré- pa- ré.  
an. Pré- pa- ré ché- min.

D+S

M

**Préparé**

Mc 1,1-8

2<sup>e</sup> d. Avan BMusique : 08-12-1993  
Immaculée ConceptionParoles : 08-12-2008  
Immaculée Conception  
11-12-2008 : S. Damase

1. Kòmansman Bòn Nouvèl Jézu-Kri-a,  
Sé li minm minm ki Pitit Bondié-a,  
Sélon sa-k té ékri nan Profèt yo. Mc 1,1-2a
- R. Préparé.**
2. Min li, sé mouin minm minm tout bon vré-a  
K-ap voyé Anj mouin-an dévan fas ou,  
Li k-ap paré chémin-ou nan dévan ou. Mc 1,2b  
Ex 23,20 ; Mal 3,1 ; Gn 24,7.40
3. Voua Sila-a k-ap rélé nan dézè-a :  
Sé pou-n préparé chémin Granmèt la,  
Fè santié Bondié nou yo vi-n byin douat. Mc 1,3 ; Is 40,3
4. Rivé Jan-Batis té nan dézè-a  
Ap préché batèm chanjman conduit la  
Pou moun yo kab jouinn padon péché yo. Mc 1,4
5. Yo té soti pou yo vi-n koté li  
Tout moun ki té nan réjion Judé-a  
Ak tout moun ki rét Jérusalèm yo. Mc 1,5a
6. Yo t-ap résévoua batèm nan min li  
Andédan gran lariviè Jourdin-an,  
Antan yo t-ap konfésé péché yo. Mc 1,5b  
Dn 9,1-19 ; Lv 16,21-22
7. Jan-Batis vlopé ak poual chamo yo,  
Yon sintu an po alantou rin li,  
L-ap manjé krikèt ak mièl rak boua yo. Mc 1,6
8. Nan prèch li l-t-ap di : L-ap vi-n apré mouin  
Sa-k pi fò pasé-m nan, sa-m pa dign nan  
Pou-m bésé, défèt kòd sandal li yo. Mc 1,7
9. Mouin minm minm mouin té batizé-n ak dlo  
Kanta li minm batèm l-ap ba nou-an  
Sé ak Éspri Sin épi ak difé. Mc 1,8
10. Granmèt la pran pasians pou-l rét tann nou  
Pou-l ba-n tan pou-n soti nan péché-n nan,  
N-ap tann sièl nouvo ak tè nouvo-a. 2 P 3,8-14 ; Sg 11,23 ; R 3,26  
Si 18,11-12 ; Lc 13,8 ;  
Ap 21,1 ; Is 65,17 ; 66,22
11. Konsolé pèp mouin-an, konsolé li  
Di-l nan kè-l : Mouin padonnin péché-l yo ;  
Rinmin-an anbrasé vérité-a. Is 40,1-2  
Jer 31,33-34 ; Ez 36,26-9 ;  
Ps 51,3-4.9.12  
Ps 85,11
12. Moun nan sé pié zèb ak flè rak boua yo,  
Li séché, finnin, nan souf Granmèt la,  
Min Paròl Bondié nou-an rét tout tan. Is 40,6-8

+  
D S  
M

## Jan-Batis témouin ak voua Paròl la

Musique : 11-11-1993  
S. Martin

Jn 1,6-8.19-28  
3e dimanche de l'Avent B

Paroles: 19-12-2008  
S. Urbain V

R. Lanp- té- mouin Li- miè- a, Voua Pa- ròl la I. Min sé ba-

gaysa-a liminm ki té- moua- gnaj Jan-an, Lè Juif yo té vo-yé moun yo vi-n ko-té-l.  
A- né la- gras.

D+S  
M

**Jan-Batis, témouin ak voua Paròl la**

Jn 1,6-8.19-28

3<sup>e</sup> d. Avan B

Musique: 11-11-1993  
S. Martin

Paroles: 19-12-2008  
S. Urbain V

**R. Lanp témouin limiè-a  
Voua Paròl la.**

- |  |                                      |
|--|--------------------------------------|
|  | Jn 1,6-8 ; 5,35<br>Jn 1,23 ; Is 40,3 |
| 1. Min sé bagay sa-a li minm ki témouagnaj Jan<br>Lè Juif yo té voyé moun yo vi-n koté-l.                  | Jn 1,19a                             |
| 2. Yo té sot Jérusalèm, prêt avèk Lévit<br>Pou yo mandé-l : « Ou minm minm, kilès ou yé ? »                | Jn 1,19b                             |
| 3. Li déklaré karéman, li pa démanti,<br>Li déklaré piblikman : « Mouin pa Kris la ».                      | Jn 1,20                              |
| 4. Yo té kontinié mandé-l : « Ébyin ki bagay ?<br>Èské sé Éli ou yé ? » Li di : « M-pa sa ».               | Jn 1,21a                             |
| 5. « Èské sé Profèt la-ou yé ? » Li té réponn : « Non »<br>Yo di-l alò : « Ou minm minm, ki moun ou yé ? » | Jn 1,21b-22a                         |
| 6. Nou bézouin répons pou bay moun ki voyé-n yo ;<br>Ki sa ou di osijè pròp tèt pa-ou minm ? »             | Jn 1,22b                             |
| 7. Li di : « Mouin minm minm sé voua Pèsonaj sila-a<br>K-ap plédé rélé byin fò nan dézè-a »                | Jn 11,23a ; Is 40,3                  |
| 8. Sé pou chémin Granmèt la vi-n égalizé<br>Jan Izayi Profèt la li minm té di ».                           | Jn 1,23b                             |
| 9. Nan moun yo té voyé yo té gin Farizyin<br>Yo t-ap pozé li késion é yo t-ap di :                         | Jn 1,24-25a                          |
| 10. « Poukisa ou-ap batizé konsa si ou minm<br>Ou pa Kris la, ni Éli, ni Profèt la ? »                     | Jn 1,25b                             |
| 11. Jan réponn yo antan-l di : « Nan dlo m-batizé ;<br>Nan mitan nou gin yon moun nou pa konnin »          | Jn 1,26                              |
| 12. Li minm k-ap vi-n apré-m nan, li-k té la anvan-m,<br>Li-m pa mérité défèt kòd sandal li ».             | Jn 1,27                              |
| 13. Sa té rivé Bétani, lòt bò Joudin-an,<br>Koté Jan té rété-a, l-ap batizé                                | Jn 1,28                              |
| 14. Léspri Granmèt la sou mouin, sé pou sa-l sakré-m,<br>Li voyé-m pot Bòn Nouvèl la bay pòv yo.           | Is 61,1 ; Lc 4,18                    |
| 15. Pou-m pansé kè ki krazé, pou-m préché padon,<br>Délivrans avèk ané gras Granmèt la                     | Is 61,1-12 ;<br>Lc 4,18-19           |
| 16. Mizérikòd Granmèt la pasé ras an ras<br>Nan tout okazion sé pou nou di-l mèsi.                         | Lc 1,50<br>1Th 5,18                  |

+  
D S  
M

## Konblé ak lagras

Musique : 16-01-1994  
S. Marcel

Lc 1,26-38  
4e dimanche de l'Avent B

Paroles: 18-02-2009  
Ste Bernadette

R. Mouin sa-lué-ou, Kon- blé ak la- gras, Mouin sa-lué-ou, Gran-  
Ou plin la- gras, Ou plin la- gras,  
A- vé, A-

mèt la a- vè-ou, Ou bé- ni pa- mi tout fi, A- vé, Ma- ri- a, A-  
Ou plin la- gras, Ou plin la- gras,  
vé, A- vé, A-

vé, a- vé, a- vé. I. Bon- dié té vo- yé la-  
Ou plin la- gras Ou plin la- gras, A- vé.  
vé A- vé A-

kanj Ga- bri- yèl nan Na- za- rèt, kotla- vièj Ma- ri, Fi- an- sé Jo- zèf ki  
Ou plin la- gras,  
vé, A- vé, A-

sot nan fan- miy Da- vid, A- vé, a- vé, a- vé.  
Ou plin la- gras, Ou plin la- gras, Ou plin la- gras, A- vé.  
vé. A- vé. A- vé.

D+S  
M

**Konblé ak lagras**

Lc 1,26-38  
4<sup>e</sup> d. Avan B

Musique: 16-01-1994  
S. Marcel

Paroles: 18-02-2009  
Ste. Bernadette

- R. Mouin salué-ou, konblé ak lagras,  
Mouin salué-ou, Granmèt la avè-ou.  
Ou béni pami tout fi : Ave Maria.  
Avé, avé, avé.**
- Lc 1,28
1. Bondié té voyé lakanj Gabriyèl  
Nan Nazarèt kot lavièj Mari  
Fiansé Jozèf, ki sot nan fanmiy David,  
Avé avé, avé. Lc 1,26-27
  2. Li antré koté-l, li di : « Kè kontan,  
Konblé ak gras, Granmèt la avè-ou. »  
Paròl la troulé-l poutèt fason salué sa-a,  
Avé, avé, avé. Lc 1,28-29
  3. Anj la di-l konsa : « Ou pa bézouin pè,  
Mari, ou jouinn lagras kot Bondié.  
Min ou-ap vi-n ansint, ou-ap fè yon pitit gason,  
Avé, avé, avé. Lc 1,30-31a
  4. Ou-ap rélé-l Jézu, l-ap gran, y-ap rélé-l  
Pitit Sila-a ki anro nèt la.  
Granmèt Bondié-a ap ba-l tro-n David, papa-l,  
Avé, avé, avé. Lc 1,31b-32
  5. L-apé kòmandé sou kay Jakòb la  
Pandan sièk tan ki pap fini yo,  
Ringn li pap ginyin okinn finisman ann li,  
Avé, avé, avé. Lc 1,33
  6. Mari di Anj la : « Kijan pou sa fèt,  
Puiské gason, mouin pa konnin sa ? »  
Lanj la minm réponn, li di-l sé léspri Sin-an,  
Avé, avé, avé. Lc 1,34-35a
  7. Léspri Sin-an minm ap désann sou ou,  
Fòs Sila-a ki anro ap kouvri-ou.  
Sin-an k-pran nésans, y-ap rélé-l Pitit Bondié,  
Avé, avé, avé. Lc 1,35b
  8. Min Élizabèt ap pot yon pitit  
Nan viéyès li, li sou sizièm moua,  
Li-k té stéril la, anyin pa baré Bondié,  
Avé, avé, avé. Lc 1,36-37
  9. Mari di : « Min mouin, ésklav Granmèt la  
Sé pou sa fèt dapré paròl ou. »  
Lanj la minm pati soti koté li yé-a,  
Avé, avé, avé. Lc 1,38
  10. Alians lagras la, mistè sajès la  
Ou obéyi-l avèk lafoua ou  
Granmèt la avè-ou, li minm Émanuèl,  
Avé, avé, avé. 2 Sm 7,1-16 ; Ps 89,4-5.27-30 ; Is 55,3 ; Gn 17,4 ; R  
16,25-27 ; 1,5.17  
Lc 1,38  
Lc 1,28 ; Mt 1,23 ; Is 7,14

+  
D S  
M

## Limière Zétoual la

Mt 2,1-12  
Epiphanie

Musique : 03-12-1993  
S. François Xavier

Paroles: 06-01-2009  
Bienheureux Frère André

R. Pou-n ouè li- miè Zé- toual la k-ap gi- dé nou, sé pou-n é-

tinn tout li- miè nou gin- yin yo. l. Maj yo sot nan pé-

yi yo, Zé- toual la ap gi- dé yo,  
Li- miè sa- jès klé- ré, Li- miè sa- jès klé-

Yo ri- vé Jé- ru- za- lèm, Y-a- pé man- dé kot Roua Juif yo ki fèt la.  
ré Li- miè sa- jès klé- ré ché- min nou.

D+S

M

**Limière Zétoual la**

Mt 2,1-12

Épifani B

Musique: 03-12-1993  
S. François XavierParoles: 06-01-2009  
Bienheureux Frère André**R. Pou-n ouè Limière Zétoual la k-ap gidé nou,  
Sé pou-n étinn tout limière nou ginyin yo.**

Sg 7,26 ; He 1,3 ; Jn 1,9 ; Ap 21,23 ; 22,5 ; Is 60,1-2.19 ; Jn 9,39-41 ; Bienheureuse Elisabeth de la Trinité.

1. Maj yo sot nan péyi yo,  
Zétoual la ap gidé yo,  
Yo rivé Jérusalèm,  
Y-apé mandé kot Roua Juif yo ki fèt la. Mt 2,1-2  
Ex 13,21-22 ; 40,36-38 ; Nb 24,17 ; Sg 7,26
2. Sézisman fonn sou Èròd  
Ak tout moun Jérusalèm,  
Chèf prèt yo avèk skrib yo  
Fouyé pou ouè koté Kris la t-ap fèt la. Mt 2,3-4
3. Bétlèèm pa pi piti  
Nan tout chèf-lié Juda yo,  
Nan li yon chèf ap sòti  
Pou-l kòmandé Israèl pèp Bondié-a. Mt 2,5-6 ; Mi 5,1-3
4. Èròd kèsioné Maj yo  
Sou tan zétoual la parèt  
Li voyé yo Bétlèèm  
Pou yo tounin avèk présizion ba li. Mt 2, 7-8
5. Zétoual la yo té ouè-a,  
T-ap déplasé dévan yo  
Joustan li rivé pozé  
Anlè koté ti pitit la té yé-a. Mt 2,9
6. Antan yo ouè zétoual la,  
Yo kontan gran kontantman,  
Yo antré anndan kay la,  
Yo ouè pitit la ansanm ak Manman li. Mt 2,10-11a
7. Yo lagé kò yo atè,  
Épi yo adoré li  
Yo louvri kòfréfò yo,  
Yo ofri-l lò ni lansan ni lamir tou. Mt 2,11b ; Ps 72,10-11 ; Ap 21,23-24  
Is 45,23 ; Ph 2,10
8. Yo jouinn répons nan somèy  
Pou pa tounin kot Èròd,  
Sé nan yon lòt diréksion  
Yo rétownin pou alé nan péyi yo. Mt 2,12
9. Nasion yo éritié tou,  
Yo fè pati minm kò-a,  
Yo jouinn promès Bondié yo,  
Nan Jézu-Kri atravè Bòn Nouvèl la. Ep 3,6
10. Limière Granmèt la kléré,  
Nasion yo ap suiv tras li,  
Yo pot richès yo ba li,  
Y-ap chanté louanj Sajès la ki parèt la. Is 60,1-6  
Jn 8,12 ; Ep 5,8 ; Is 2,1-5  
Ps 72,10  
Ba 3,38 ; 1 Tm 3,16 ; Jn 1,14 ; 1 Jn 1,3 ; Pr 8,31 ; R 16,26
11. Jistis ansanm ak lapè  
Fléri nan kat diréksion,  
Pòv la ak maléré-a  
Ap délivré anba sa-k trakasé-l la. Ps 72,1-2.7-8.12-13 ; 85,11 ; Is 9,6 ; 11,4-9

+  
D S  
M

## Limie Sajès

Mgr Frantz Colimon  
25 avril 2006, Saint Marc  
28 avril 2006, Saint Louis-Marie Grignon de Montfort

R. Jé- zu lé-vé, li- miè klé-ré; Jé- zu lé-vé, fê- noua ga- yé. 1. Nou minm

k-ap dò- mi, fô-n ré- vé- yé, Pou li- miè Jé- zu klé- ré sou nou.

Li- miè Jé- zu klé- ré sou nou.

D+S

M

**Limière Sajès**

25-04-2006, S. Marc

28-04-2006, S. Louis-Marie Grignon de Montfort

**R. Jézu lèvé, limière-l kléré ;  
Jézu lèvé, fènoua gayé.**

Mt 28,3 ; 27,45

1. Nou minm k-ap dòmi, fò-n révéyé,  
Pou limière Jézu kléré sou nou. Ep 5,14  
Ps 80,4.8.20
2. Sé batay limière-a kont fènoua-a ;  
Limière-a ginyin, fènoua-a pèdi. Jn 1,5 ; 8,12 ; 9,5 ; 3,20-21 ; 12,31.35-36.46 ; Ap 12,7-9 ; 17,11-20,15 ; 2 Co 6,14 ; Sg 7,30
3. Solèy ak lali-n pap bay limière,  
Lannuit la kléré kon lajounin. Ap 21,23 ; Is 60,19  
Ps 139,12
4. Asouè, gro nannuit ak granmatin,  
Sé anndan fènoua nou ouè limière. Lc 9,34 ; Mt 27,45 ; 28,1.3 ; He 11,27
5. Limière-a kléré, min nou pa ouè-l ;  
N-ap maché nan noua, pèlrin lafoua. 1 Tm 6,16  
Lc 24,36
6. Chémin-n asiré ni jou, ni nuit ;  
Tout tan n-ap maché san-n pa bouké. Ex 13,21-22 ; 40,36-38 ; Ps 36,10  
Is 40,31
7. Min jijman-an : Limière-a vi-n sou tè,  
Moun yo pi rinmin fènoua-a pasé-l. Jn 3,19 ; 9,30
8. Moun ki fè sa-k mal rayi limière,  
Li pa vi-n ladan-l, li pè répròch. Jn 3,20 ; Gn 3,8
9. Sa-k fè vérité vi-n nan limière,  
Pou yo ouè tout sous li nan Bondié. Jn 3,21
10. Sé anndan fon kè-n Limière-l kléré,  
Sé sou pa anndan n-ap dirijé. Jg 7,16 ; 2 P 1,19
11. Sa-k viré gadé kot Granmèt la,  
Figi-l ap kléré, li pap troublé. Ps 34,16
12. Zèklè Granmèt la kléré tè-a,  
Limière-a lèvé pou sa-k kòrèk. Ps 77,19 ; 97,4  
Ps 97,11
13. Limière-a donnin tou sa ki bon,  
Tou sa ki kòrèk, tou sa ki vré. Ep 5,9
14. Nou sot nan pouvoua péyi fènoua,  
Nou vi-n nan limière kot Sin yo yé. Col 1,12.13
15. Sièl ak tè réfèt, Limière parèt ;  
Pa gin nuit ankò, sé jou sèlman. Gn 1,1-5 ; Ap 21,1 ; Is 65,17  
Ap 21,23 ; Jn 20,1.19.25 ; Is 60,19-20 ; 30,36
16. Figi-n dévoualé, n-ap kite ouè  
Limière gloua Granmèt la k-transfòmè-n. 2 Co 3,18 ; Mt 17,1-8 ; Ps 27,1 ; 134,1  
Ex 34,29-35
17. Bondié fè fas li kléré sou nou,  
Sé limière figi-l ki vi-n sovè-n. Ps 80,4.8.20 ; 4,7 ; 31,17 ; 44,4 ; 67,2 ; 119,130.135 ; Nb 6,25 ; Dn 9,17 ; Ap 22,4-5
18. Sa-k pa ouè anyin, yo vi-n ouè klè ;  
Sa-k konprann yo ouè, yo vi-n avèg. Jn 9,39 ; Ap 3,17.18 ; Mt 23,16.17-19 ; Is 42,16
19. Pandan tout nan nuit lanp nou limin,  
Nou rét ap véyé pou Granmèt la. Pr 31,18 ; Lc 12,35-40 ; Mt 5,14-16 ; Lc 11,33-36  
Mt 24,43 ; Ex 12,42
20. Kò-n mèl ap dòmi, kè-n ap véyé  
Limière Granmèt la ap dirijé-n. Ct 5,2 ; Mt 8,24 ; Ap 3,20  
Gn 15,17 ; Ex 3,2 ; Jg 7,16.19-20
21. Nou sèvi limière koté-n pasé  
Pou Bondié sovè tout moun sou tè. Is 42,6 ; 49,6 ; Ac 13,47 ; Lc 2,32 ; Ac 1,8
22. Sé pitit fènoua n-té yé lontan,  
Nou tounin limière nan Granmèt la. Ep 5,8
23. Kòm pitit limière nou rét jé klè  
Pou fènoua nan nuit pa vi-n vlopé-n. Ep 5,8 ; 1 Th 5,4-8 ; Lc 16,8  
Jn 1,5 ; 12,35 ; 9,4 ; Sg 7,30
24. Tout kado kòrèk vi-n sot anro,  
Kot Papa limière-a, pou-l désann. Jc 1,17
25. Bondié sé Limière, sous vérité,  
Réyon-l yo nan nou kléré byin fò. 1 Jn 1,5 ; Sg 7,26 ; Dn 2,22 ; Ha 3,4 ; Ex 24,17 ; Ez 1,27

2 Co 6,14 ; Jn 8,12 ; Col 1,12-13 ; Ac 26,18 ; 1 P 2,9 ; Lc 22,53 ; Jn 13,27-30 ; Lc 16,8 ; 1 Th 5,4-11 ; Ep 5,7-14 ; Jn 12,36 ; Mt 6,23 ; 1 Jn 1,6-7 ; 2,8-11 ; Rm 13,11-14 ; Jn 3,19-21 ; 9,39 ; 12,46 ; 1,5.

+  
D S  
M

## Volonté-ou, Granmèt

Musique: refrain 04-12-1993  
Harmonisation + couplet:  
17-01-2009 St Antoine

Jn 1,35-42  
2e dimanch òdinè B

Paroles: 17-01-2009  
St. Antoine

R. Min mouin Gran- mèt mouin, Pou-m fè vo-lon- tè-ou.  
Ou ré- lé-m. mouin vi-n ko-té-ou, Mouin vi-n pou-m fè vo-lon-

l. Jan té rét kan-pè Ak dé di- sip li,  
té-ou. Ou ré- lé-m, mouin vi-n ko-té-ou; Mouin vi-n pou-m fè vo- lon-

Li té ouè Jé- zu k-ap a- lé- vi- ni.  
té-ou; Ou ré- lé-m mouin vi-n ko-té-ou; Mouin vi-n pou-m fè vo-lon-té-ou.

D+S

M

**Volonté-ou Granmèt**

Jn 1,35-42

2<sup>e</sup> d. òdinè BMusique: refrain 04-12-1993  
Harmonisation + couplet : 17-01-09 S. AntoineParoles: 11-01-2009  
S. Antoine**R. Min mouin Granmèt mouin,  
Pou-m fè volonté-ou.**

- |   |   |
|---|---|
|   | Ps 40,8-9 ; 1 Sm 3,9 ;<br>Lc 1,8  |
| 1. Jan té rét kanpé<br>Ak dé disip li,<br>Li té ouè Jézu<br>K-ap alé-vini.                        | Jn 1,35-36a   |
| 2. Li di : « Sé li minm<br>Mouton Bondié-a »,<br>Disip yo tandé<br>É yo suiv Jézu.                | Jn 1,36b-37   |
| 3. Jézu minm viré,<br>Li ouè y-ap suiv li ;<br>Li di yo konsa :<br>« Kisa n-ap chèché ? »         | Jn 1,38a  |
| 4. Yo minm yo di li :<br>« Mèt, ki bò-ou rété ? »<br>Li di yo : « Vini,<br>Épi n-a gadé ».        | Jn 1,38b-39a ;<br>Lc 2,49 ; Jn 20,15  |
| 5. Yo rivé, yo ouè<br>Koté li rété ;<br>Yo rét bò koté-l.<br>Sé té vè katrè.                      | Jn 1,39b<br><br>Jn 6,56 ; 15,4.5.6.7.9.10.16 ;<br>Lc 24,29 ; Mt 28,20             |
| 6. Té ginyin André,<br>Frè Simon-Piè-a,<br>Ki té tandé Jan<br>Ki té suiv Jézu.                    | Jn 1,40   |
| 7. Li jouinn granmatin<br>Pròp frè-l la, Simon ;<br>Li di li : « Nou jouinn<br>Mési-a, Kris la ». | Jn 1,41 ; Sg 6,14   |
| 8. Li alé avè-l<br>Bò koté Jézu.<br>Jézu pozé jé-l<br>Sou li, épi-l di :                          | Jn 1,42a  |
| 9. « Ou minm sé Simon,<br>Pitit Yona-a<br>Y-ap rélé-ou Séfas.<br>Sa vlé di Ròch-Piè ».            | Jn 1,42b<br>Gn 17,5 ; Jg 6,12 ; Lc 1,28 ;<br>Is 56,5 ; 62,2 ;<br>Ap 2,17 ; 3,5.12 |
| 10. Granmèt la rélé<br>Samuèl nan dòmi,<br>Min sé prèt Éli<br>Ki montré-l réponn.                 | 1 Sm 3,3-10   |
| 11. Sakrifis, kado,<br>Sé pa sa-l té vlé ;<br>Zòrèy mouin l-pèsé<br>Pou-m fè volonté-l.           | Ps 40,7 ; Dt 15,17 ;<br>Is 50,5   |

+  
D S  
M

## Ou lève-m

Musique: 05-12-1993  
Ste Viviane

Mc 1,29-39  
5e dimanch òdinè B

Paroles: 08-02-2009  
St. Jérôme Emilien  
Ste Joséphine Bakhita

R. Ou kin- bé min-m ak pròp min-ou, Ou lé- vé-m. Ou dé- li-

Kin- bé min-m sé pou-ou kin- bé minm ak pròp  
vré-m nan di- fè la- fièv la. 1. Tan- kou yon ré- zi- rék- sion ou lé-

min-ou Gran- mèt  
Fè-m lé- vé Kin- bé  
vé-m, Sé pa mouin k-ap viv an- kò, sé ou minm, Mouin kon- fò-

Fò-ou kin- bé min-m pou-ou fè-m lé vé Fò-ou kin- bé min-m pou-ou fè-m lé-  
min-m Fè-m lé- vé.  
mé ak sou- frans ou si- bi, Pou-m pa- ti- si- pé nan gloua ou gin- yin.

vé Gran- mèt.  
Kin- bé min-m Fò-ou kin- bé min-m pou-ou fè-m lé- vé Fè-m lé- vé.

D+S

M

**Ou lèvé-m**

Mc 1,29-39

5<sup>e</sup> d. òdinè B

Musique: 05-12-1993

Ste. Viviane

Paroles: 08-02-2009

S. Jérôme Émilien

Ste Joséphine Bakhita

**R. Ou kinbé min-m ak pròp min-ou, ou lèvé-m.  
Ou délivré-m nan difé lafièv la.**

- |  |   |
|--|---|
|  | Mc 1,31   |
| 1. Tankou yon réziréksion, ou lèvé-m,<br>Sé pa mouin k-ap viv ankò, sé ou minm,<br>Mouin konfòmé ak soufrans ou sibi,<br>Pou-m patisipé nan gloua ou ginyin.                 | Mc 1,31 ; 16,6<br>Ga 2,20<br>Ph 3,10-11   |
| 2. Asouè rivé, yo minnin anpil moun<br>Ki gin divès maladi ak démon,<br>Ou géri yo, ou chasé démon yo,<br>Sous péché ak maladi, ak lanmò.                                    | Mc 1,34   |
| 3. Granmatin anvan solèy té lèvé<br>Ou lèvé tankou yon réziréksion,<br>Ou-al yon koté ki apa nan dézè,<br>Ou-ap lapriyé kon nuit Jétsémani.                                  | Mc 1,35 ; 16,9<br><br>Lc 22,44  |
| 4. Ou pran soufrans péché tout moun sou ou.<br>Ou-ap sué gro gout san k-ap tonbé atè,<br>Lanj la désann sot nan sièl konsolé-ou,<br>Ou sé Mouton k-ap poté péché-n yo.       | Is 53,4-6<br><br>Lc 22,44<br>Jn 1,29  |
| 5. Ou pa sédé bay moun yo k-ap chèché-ou<br>Pou fè-ou tounin vi-n bay dôt gérizon,<br>Y-ap chèché konsolasion Bondié yo,<br>Plis pasé Bondié konsolasion yo.                 | Mc 1,36-37  |
| 6. Ou kontinué préché Bòn Nouvèl la<br>Nan tout koté yo pa ko tandé li<br>Pou-ou rékilé tout frontiè Satan yo,<br>Koté Paròl ou rivé, li pati.                               | Mc 1,38<br>R 15,20  |
| 7. Mouin kouché sou kabann mouin, m-ap soufri<br>Lajounin tankou nannuit kè-m ap plinn,<br>Mouin tankou yon moun ki nan ésklavaj,<br>Lavi mouin tou kout tankou yon ti souf. | Job 7,1-7   |
| 8. Ésklav Granmèt la, ou poté sou do-ou<br>Soufrans nou ak péché nou ki kòz yo,<br>Ou géri kè ki krazé, ou pansé-l,<br>Ou fè nou jouinn gérizon nan blésu-ou.                | Ps 40,7 ; Is 50,5 ; Det 15,17 ; Mt 12,18-21 ; Is 42,1-4 ;<br>49,1-6 ; 50,4-9 ; 52,13-53,12<br>Mt 8,17 ; Is 53,4 ; Jn 1,29 ; Gn 22,3 ; Jn 19,17<br>Ps 147,3<br>Is 53,5 |
| 9. N-ap viv mistè Pasion-ou nan pi afon,<br>Pou réalizé anndan pròp chè pa-n,<br>Sa ki manké nan soufrans ou sibi<br>Pou kò-ou la, légliz ou-a, manb ou yo.                  | Ph 3,10<br>Col 1,24   |
| 10. Aprann mouin kon Bon Samaritin-an<br>Panché sou tout kalité moun malad,<br>Antan-m bliyé pròp préokipasion-m.<br>Ou té malad épi mouin vizité-ou.                        | Lc 10,29-37<br><br>Mt 25,36   |
| 11. Soufrans m-ap sibi sou tè mizè sa-a,<br>Yo sèvi pou yo sovè anpil moun,<br>Antan mouin fè yo fè youn ak pa-ou yo,<br>Aprann mouin ouè-ou nan tout moun k-ap soufri.      |   |

- 
12. Aprann mouin kanpé sou rout bò prochin-m,      *Salvifici doloris, 28*  
Aprann mouin kité kè-m bat nan doulè-l,  
Aprann mouin poté-l sékou nan tray li,  
Aprann mouin gadé Manman-ou nan pié Koua-a.
13. M-ap lapriyè-l kòm Santé Malad yo,  
Li ki sèvi Réfij pou péchè yo,  
Li ki Konsolasion sa-k soufri yo,  
Li ki toujou Sékou pou Krétyin yo.

+  
D S  
M

## Rékonsiliasion - Réziréksion

Mc 2,1-12  
7e dimanch òdinè B

Musique: 03-12-1993:  
S. François d'Assise  
23-02-2009:  
S. Polycarpe

Paroles: 24-02-2009  
S. Serge

R. Ki-té yo ré-kon-si-lié-n a-vèk Bon- dié Gran-mèt la Nan Jé- zu- Kri ki mou-ri, ki lé- vé

Ré- Ré- si- si- té, Ré- si- si- té, Ré- si- si- kon- kon- si-

vi- van pou nou, Pou yon nou- vo kré- a- sion, Ré- kon- si- lié ak li.

té Ré- si- si- té, Ré- si- si- té, A- mèn. lié ak Bon- dié

1. Sa- kré-man pa- don, Ré- kon- si- lia- sion

Ré- si- si- té ak Jé- zu- Ré- si- si- té ak Jé- kon- si- lié,

Fè-n lé- vé kan- pé, Pé- ni- tans.

zu. Ré- si- si- té ak Jé- zu. Ré- si- si- té ak Jé- kon- si- lié,

Li ré- si- si- té-n, Li ré- fè-n tou nèf

Kri, Ré- kon- Ré- si- si- té ak Jé- zu, Ré- si- si- té ak Jé- kon- si- lié,

nan Mi- zé- ri- kòd Gran- mèt la

zu, Ré- si- si- té ak Jé- zu, A- mèn. Ré- kon- si- lié.

D+S  
M

**Réconciliation-Réziréksion**

Mc 2,1-12  
7<sup>e</sup> d. òdinè B

Musique: 03-12-1993 : S. François d'Assise  
23-02-2009 : S. Polycarpe

Paroles: 24-02-2009 : S. Serge

- R. Kité yo rékonsilié-n** 2 Co 5,20 ; Col 1,20  
**Avèk Bondié Granmèt la,**  
**Nan Jézu-Kri ki mouri,**  
**Ki lévé vivan pou nou,**  
**Pou yon nouvo Kréasion,**  
**Rékonsilié ak li.** 2 Co 5,17 ; Is 43,18-19
1. Sakréman *Padon, Réconciliation,*  
Fè-n lévé kanpé, *Pénitans,*  
Li résisité-n, li réfè-n tou nèf,  
Nan *Mizérikòd* Granmèt la. Mc 2,5 ; Jn 8,11 ; Lc 7,48 ; 15,11-32 ; Ez 18,30-32 ; Jn 20,22-23
  2. Nou pa doué sonjé sa-k pasé lontan,  
Granmèt la kréyé sa-k nouvo.  
Sé li-k éfasé tout péché nou yo,  
Li-k pran yo sou do-l sou lakoua. Is 43,18-19  
Is 43,25  
Is 53,5 ; Jn 1,29 ; 19,17 ; Gn 22,6
  3. Paralizé-a désann nan trou-a  
Yo fè nan plafon tèt kay la.  
Sé tankou yon mò yo glisé désann  
Anndan kavo-a kot Jézu. Mc 2,4
  4. Kontak lafoua sa-a avèk Jézu-Kri  
Sèvi kòm mouayin pou-l géri-l.  
Sé tankou yon sign Jézu té vlé bay  
Pou-l montré pouvoua-l pou-l sovè-l. Mc 2,5  
Mc 2,10
  5. Nan yon lantèman, péyi Israël,  
Yo t-ap pot yon mò nan kavo-l ;  
Yo jouinn bann lènmi, yo lagé-l nan tonb  
Profèt Élizé, li lévé. 2 R 13,20-21
  6. Péché andòmi-n nan somèy lanmò,  
Li fè nou kouché nan fè-noua.  
Sé pou-n révéyé, nou minm k-ap dòmi,  
Pou limiè Kris la kléré nou. Ep 5,8-14
  7. Asouè Dimanch Pak Jézu bay lapè  
Avèk kè kontan léspri Sin.  
Li bay Apot yo pouvoua padonnin,  
Li souflé sou yo, *Kréasion.* Jn 20,19-23  
Jn 20,22 ; Gn 2,7 ; Ez 37,9 ; Sg 15,11
  8. Kréyé andédan-m yon kè ki byin pròp  
Fè léspri-m tou nèf, fè-l byin fèm.  
Péché éfasé, li pa égzisté,  
Li pa kité tras, *Kè pozé.* Ps 51,12  
Is 40,2 ; Ps 32,1 ; 51,9 ; Is 1,18
  9. Léspri-a pousé Jézu nan dézè  
Li poté péché-n pou-l ouété-l,  
Li fè-n repousé tantasion djab la  
Kont *Mizérikòd* Granmèt la. Mc 1,12  
Jn 1,29  
Lc 4,1-13 ; 1 Co 10,1-13 ; Ex 166,1-36 ; 17,1-7 ; Jn 6,21-71 ; Ps 95,8-9 ; Nb 20,1-13  
Mt 9,9-13 ; Lc 7,48-49 ; 15,25-30 ; Mt 20,11-12 ; Lv 16,1-34
  10. Jézu démontré sé Bondié li yé  
Sé Bondié ki kab padonnin.  
Fot paralizé-n, padon libéré-n,  
Li ba-n gérizon, li sovè-n. Mc 2,7  
Lc 7,49  
Lc 4,18 ; Is 61,1

+  
D S  
M

## Viktoua sou tantasion-an

Musique : 04-03-2009  
St. Casimir

Mc 1,12-15  
1er dimanche de carême B

Paroles: 04-03-2009: St.  
Casimir  
06-03-2009: Ste Colette

1. Lés- pri- a pou- sé Jé- zu Pou- l al ann- dan dé- zè- a; Li té rét  
Chan- jé

la ka-rant jou, Pan-dan sa- tan t-ap tan-té-l, Li té ak bèt so- vaj yo E- pi Anj  
kon- duit, Koué

yo t-ap sè- vi-l. Sé yon nou- vo kré- a- sion ki kò-man- sé.  
lé- van- jil.

R. Mo- man-an ri-vé, Roua- yòm  
Mo- man-an a- kon- pli, Roua- yòm nan tòm

nan pré; Chan- jé kon- duit,  
pré. Chan- jé kon- duit nou

Koué lé- van- ji-l.  
Koué nan lé- van- jil-

D+S  
M

**Viktoua sou tantasion-an**

Mc 1,12-15  
1<sup>e</sup> d. Karèm B

Musique: 04-03-2009  
St. Casimir

Paroles: 04-03-2009  
St. Casimir  
06-03-2009 : Ste Colette

1. Léspri-a pousé Jézu  
Pou-l al anndan dézè-a.  
Li té rét la karant jou,  
Pandan Satan t-ap tanté-l.  
Li té ak bèt sovaj yo,  
Epi Anj yo t-ap sèvi-l.  
Sé yon nouvo kréasion  
Ki kòmansé.

Mc 1,12  
Gn 7,4.12  
Mc 1,13  
Gn 2,19-20 ; 7,2-3.8-9.14-16 ; Is 11,6-8

**R. Moman-an rivé,  
Rouayòm nan pré ;  
Chanjé conduit,  
Kouè lévanjil.**

Mc 1,15 ; 2 Co 6,2 ; Is 49,8 ; Rm 13,11 ; Ac 1,7 ; 3,20 ; 2 P 3,12

2. Apré yo fi-n livré Jan,  
Jézu rivé Galilé,  
Li t-ap préché lévanjil,  
Antan li t-ap déklaré :  
« Moman-an rivé byin rivé,  
Rouayòm Bondié-a tou pré ;  
Sé pou-n chanjé conduit nou,  
Kouè lévanjil ».
3. Jézu gin pou-l al préché  
Espri yo ki nan prizon,  
Sa-k té réfizé kouè yo  
Nan tan pasians Bondié-a,  
Nan jou Noé t-ap bati  
Arch la ki t-ap sovè-l la ;  
Pasians Bondié pa ginyin  
Okinn limit.
4. Satan t-ap tanté Jézu  
Tankou-l té fè pou Èv la.  
Jézu pran sa-n yé kòm moun,  
Tout bagay, sof péché-a.  
Li sibi tout tantasion,  
Li ranpòté laviktoua,  
L-ap aprann nou batay tou  
Pou-n gin viktoua.
5. Nan priyè *Papa nou-an*,  
Nou mandé Bondié Papa-a  
Pou-l pa kité nou tonbé  
Nan tantasion Satan yo,  
Li-k réklamé Apot yo  
Pou-l vannin yo tankou blé.  
Jézu priyé pou Simon,  
Pou-l pa pèdi.
6. Lè Simon fi-n rétownin,  
L-asiré lafoua lòt yo.  
Sé pou-n gin *imilité*,  
*Konfians* ak *pèsévérans*,  
Pou-n rékonèt nou frajil,

Mc 1,14  
Mc 1,15  
1 P 3,19  
Gn 6,13-7,24  
Rm 3,26  
Gn 3,1-10  
2 Co 5,21 ; Jn 8,46 ; 1 P 2,22 ; Is 53,9 ; He 4,15 ; Ga 3,13  
Mt 6,13  
Lc 22,31-32  
CEC 2729-2745

- Min Jézu-Kri bò koté-n,  
L-ap batay ansanm ak nou  
Pou-n réyisi..
7. Fò-n kolé kò-n sou Jézu  
Pou-n lapriyé san rété ;  
Li réproché Apot yo  
Yo pa-t rét véyé ak li.  
Sé tout tan pou-n ap priyé,  
Pou-n rézisté tantasion,  
Léspri-a vif, sé byin vré,  
Min chè-a fèb. Mt 26,40-42 ; 1 P 5,8 ; Ep 6,10-20 ; 1 Th 5,1-11
8. N-ap fè kò-n tounin ésklav  
Antan n-ap donté sans nou,  
N-ap chèché sézi Jézu,  
Li minm ki déjà sézi-n.  
Li sèvi nou rékonpans,  
Kouròn ki pap finnin-an,  
N-ap kouri sou tras pafin  
L-ap dégajé. 1 Co 9,27  
1 Co 9,24 ; Ph 3,12  
Ph 3,13  
1 Co 9,24  
1 Co 9,25  
Ct 1,4
9. Sé nan batay séré n-yé,  
N-ap fè tout éfò n-kapab  
Pou-n réyisi travèsé  
Nan pòt ki byin jinnin-an ;  
N-ap priyé antan-n ouété  
Tou sa-k mété nou alèz,  
N-ap métrizé sans nou yo  
Nan tout fason. 1 Co 9,25 ; Lc 13,24 ; 22,44 ; Mt 7,13 ; Lc 9,51
10. Jézu mandé nou antré  
Anndan fon kè-n pou-n priyé  
Nan sékrè anndan chanm nan  
Kot Papa nou kaché-a,  
L-ap inprimé li nan nou,  
L-ap transfòmé nou nan li,  
Sé pa nou k-ap viv ankò,  
Sé Jézu-Kri. Mt 6,6  
Ga 2,20
11. Granmèt, aprann mouin chémin-ou,  
Fè-m rékonèt rout ou-a,  
Dirijé-m nan vérité-ou,  
Ou sé Bondié ki sovè-m ;  
Sonjé jan-ou gin kè sansib,  
Jan-ou rinmin dépi tout tan,  
Bliyé péché jènès mouin,  
Sonjé-ou rinmin-m. Ps 25,4-7
12. Li bon, li douat, Granmèt la,  
Li mét péchè nan chémin,  
Li kondui pòv nan jistis,  
Li aprann li chémin-l yo ;  
Tout chémin-l yo *sé pitié*  
Ansanm avèk *vérité*.  
Pou sa-k chèché aliens li,  
Témouagnaj li. Ps 25,8-10

+  
D S  
M

## Limière Transfiguration-an

Musique : 08-03-2009  
St. Jean de Dieu

Mc 9,2-10  
2e dimanche de Carême B

Paroles: 11-03-2009  
Ste. Rosine

R. Nan ou sous la- vi, nan li- mière-ou la nou ouè li- mière k-ap mon-

Li- mière,  
Nan li- mière,

tré nou ché- min pou-n suiv. sou- frans sou tè- a pa an- yin dé-

Li- mière,  
mière-ou la mière nou Li- mière,

van gloua k-ap nou sièl la an kan- ti- té. 1. Jé- zu pran

Li- mière,  
ouè Li- mière, Nan li- mière-ou nou ouè li- mière.

a- vè- l ni Piè, ni Jak, ni Jan. Li mon- té a- vèk yo sou mòn ki

mière, Li- mière.  
Nan li- mière, Li- mière, Li- mière,

ro; Yo té pou kont yo, Yo t-a- pral la- pri- yè, Li vi-n trans-fi-

Ann-dan li- mière-ou nou ouè li- mière, Li- mière, Li- mière,  
la Nou ouè

gi- ré dé- van yo tout

Li- mière,  
li- mière. Nan li- mière-ou nou ouè li- mière.

D+S  
M

**Limière Transfiguration-an**

Mc 9,2-12  
2<sup>e</sup> d. Karèm B

Musique: 08-03-2009  
St. Jean de Dieu

Paroles: 11-03-2009  
Ste Rosine

**R. Nan ou sous lavi, nan limière-ou la nou ouè  
Limière k-ap montré nou chemin pou-n suiv ;  
Soufrans sou tè-a pa anyin dévan gloua  
K-ap tann nou nan sièl la an kantité.**

Ps 36,10 ; 27,1 ; 78,14 ; 89,16 ; 105,39 ; Ex 13,21 ;  
Is 4,5 ; 9,1 ; 60,19 ; Ap 21,23 ; 22,5 ; Sg 7,26 ;  
10,17 ; 18,3 ; Ep 5,14 ; 2 Co 3,18 ; He 1,3 ; Jn 8,12.

- |  |   |
|--|---|
|  | Rm 8,18<br>Mc 9,2                                     |
| 1. Jézu pran avèl-l ni Piè, ni Jak, ni jan,<br>Li monté avèk yo sou mòn ki ro ;<br>Yo té pou kont yo, yo t-apral lapriyè,<br>Li vi-n <i>transfiguré</i> dévan yo tout.                         |   |
| 2. Rad li vi-n kléré tou blan tankou lanèj,<br>Pa gin savon sou tè k-blanchi konsa ;<br>Eli ak Moyiz vi-n parèt dévan yo,<br>Yo té rét ap palé avèk Jézu.                                      | Mc 9,3-4  |
| 3. Piè pran laparòl, li di Jézu : « Rabi,<br>Li bon pou-n isit la, ann fèt toua tant :<br>Pou ou, pou Moyiz, épi pou Éli tou ».<br>Li pa-t konn sa pou-l di : yo té sézi.                      | Mc 9,5-6  |
| 4. Yon niaj vi-n rivé, li fè lonbraj sou yo ;<br>Épi anndan niaj la yon voua soti ;<br>Li t-ap di konsa : « Sa-a sé Pitit mouin-an,<br>Sa-m rinmin anpil la, sé pou-n kouté-l ! »              | Mc 9,7  |
| 5. Yo gad toutotou, yo pa ouè pèsòn minm<br>Sof Jézu pou kont li ansanm ak yo ;<br>Li pasé yo lòd pou pa di pèsòn sa<br>Anvan-l résisité sot nan lanmò.  | Mc 9,8  |
| 6. <i>Transfiguration</i> , sé sign gloua Granmèt la<br>Apré soufrans lanmò <i>défiguré</i> -l.<br>Apot yo sèvi témouin <i>rézirkéksion</i> -l,<br>Yo minm k-ap témouagné l- <i>défiguré</i> . |   |
| 7. Sèl pitit li-a, sa-l rinmin anpil la,<br>Sa-l fè nan viyéès la, ti Izaak,<br>Abraam ofri-l sou tèt mòn Moriyya ;<br>Bondié ménajé li, li t-ap sondé-l.                                      | Gn 22,1-18  |
| 8. Si Bondié pou nou, kilès ki kab kont nou ?<br>Li pa réfizé nou Pitit li-a,<br>Li livré-l pou nou, konsa li pa kapab<br>Pa ba nou avèk li tou sa-k ginyin.                                   | Rm 8,31-32  |
| 9. Sa-k ap akizé moun Bondié chouazi yo,<br>Paské sé Bondié minm ki jistifié ?<br>Sa-k kab kondané ? Jézu mouri, l-lévé,<br>Li adouat Bondié-a, l-ap défann nou.                               | Rm 8,33-34<br><br>He 7,25 ; 1 Jn 2,1-2 ; Job 16,19-21 |
| 10. Mouin gin konfians fèm, malgré m-di m-ap souffri ;<br>Lanmò sin Granmèt yo gin pri dévan-l.<br>Mouin sé sèvitè-ou, pitit sèvant ou-a,<br>Ou kasé chinn moun yo, m-ap fè louanj ou.         | Ps 116,10-15-19                                       |

+  
D S  
M  
Sajès ak Puisans Bondié

Musique : 21-02-2009  
St. Pierre Damien

Jn 2,13-24  
3e dimanche de carême B

Paroles: 17-03-2009:  
St. Patrick

R. Juif man- dé sign, Grék man- dé sa- jès, Jé- zu- kri kri- si- fié, Jé- zu- Kri kri- si- fié, Jé- zu- Kri Pui- sans Bon- dié, Jé- zu- Kri Sa- jès Bon- dié.  
Kris kri- si- fié, Pui- sans ak Sa- jès Jé- zu- Kri kri- si- fié, Jé- zu- Kri kri- si- fié, Jé- zu- Kri Pui- sans Bon- dié, Jé- zu- Kri Sa- jès Bon- dié.  
Pui- sans Bon- dié, Sa- jès Bon- dié. Jé- zu- Kri kri- si- fié, Jé- zu- Kri kri- si- fié, Jé- zu- Kri kri- si- fié O  
Kris kri- si- fié.

Nan tanp la l-jouinn ma- chann k-ap vann Jé- zu- Kri kri- si- fié, Jé- zu- Kri kri- si- fié, Jé- zu- Kri kri- si- fié O  
Pui- sans Bon- dié.

béf ak mou- ton ni pi- jon tou, Jé- zu- Kri kri- si- fié, Jé- zu- Kri kri- si- fié, Jé- zu- Kri kri- si- fié O  
Kris kri- si- fié.

Chan- fié jé la- jan ki ins- ta- jé O. Jé- zu- Kri kri- si- fié, Jé- zu- Kri kri- si- fié, Jé- zu- Kri kri- si- fié O.  
Sa- jès Bon- dié.

D+S

M

**Sajès ak Puisans Bondié**

Jn 2,13-24

3<sup>e</sup> d. Karèm B

Musique: 21-02-2009

St. Pierre Damien

Paroles: 17-03-2009

St Patrick

**R. Juif mandé sign, Grèk mandé sajès  
Kris krisifié, Puisans ak Sajès,  
Puisans Bondié, Sajès Bondié.**

- |  |  |
|--|--|
|  | 1 Co 1,22-25   |
| 1. Jézu monté Jérusalèm,<br>Nan Tanp la l-jouinn machann k-ap vann<br>Bèf ak mouton, ni pijon tou,<br>Chanjè lajan ki instalé.                         | Jn 2,13-14   |
| 2. Li fè yon fouèt avèk bout kòd,<br>Li chasé yo, mouton, bèf tou.<br>Li jété kòb chanjè lajan,<br>Li chaviré tab bouch anba.                          | Jn 2,15  |
| 3. Li di moun yo k-ap vann pijon :<br>« Ouété sa yo sot isit la ;<br>Pa fè lakay Papa mouin-an<br>Vi-n tounin kay pou fè kòmès ».                      | Jn 2,16  |
| 4. Disip li yo, yo vi-n sonjé<br>Sa-k té ékri osijè sa-a :<br>« Jalouzi-a pou kay ou-a<br>Ap dévoré-m latèt-o-pié ».                                   | Jn 2,17<br>Ps 69,10  |
| 5. Juif yo di li : « Ki sign ou-ap bay<br>Pou bagay yo ou-ap fè konsa-a ? »<br>Li réponn yo : « Krazé Tanp sa-a,<br>Sou touazièm jou m-ap rédrésé-l ». | Jn 2,18-19   |
| 6. Juif yo minm di : « Karannsizan<br>Yo té mété pou yo bati-l,<br>Ou, nan toua jou ou-ap rédrésé-l ? »<br>Li t-ap palé sou tanp kò-l la.              | Jn 2,20-21   |
| 7. Lè-l fi-n lévé sot nan lanmò<br>Disip li yo sonjé-l té di-l.<br>Yo kouè nan sa ki ékri-a<br>Ak nan paròl li té di-a.                                | Jn 2,22  |
| 8. Gin anpil moun ki kouè nan non-l<br>Antan yo ouè sign li yo l-fè.<br>Jézu li minm pa-t kouè nan yo,<br>Li té konnin sa-k nan moun nan.              | Jn 2,23-25   |
| 9. Sajès Bondié bati kay li,<br>Li invité-n nan résépsion-l ;<br>Manjé l-ofri-n : Laloua Bondié.<br>Paròl Bondié ki tounin Moun.                       | Pr 3,1-6<br>Dt 4,6 ; Ps 19,8 ; Ex 20,1-17<br>Jn 1,14 ; Sg 24,8 |
| 10. Li pa bezouin sakrifis bèt,<br>Sé kè krazé ki fè-l plézi ;<br>Ki akòdé ak volonté-l ;<br>K-ap chanté louanj pou di-l mèsi.                         | Ps 50,9-15 ; 51,18-19  |
| 11. Tanp Granmèt la sé Jézu-Kri<br>Vandrédi sin pou Dimanch Pak<br>Li démoli, li rékonstrui<br>Sé sign Puisans Sajès Bondié.                           | Mt 12,6.38-42<br>Jn 2,19 ; Mt 27,40                            |

+  
D S  
M

## Bondié si tèlman rinmin tè-a

Musique :

23-03-2009: St. Victorin

30-03-2009: St. Amédée

Jn 3,14-21

4e dimanche de carême B

aroles: 06-04-2009: St. Marcellin

13-04-2009: Lundi de Pâques

Notre-Dame de Vie

R. Bon- dié si- tèt- man rin- min tè- a Li vo-  
Bon- dié rin- min-n,  
Bon- dié  
yé sèl grinn Pi- tit li- a Pou tout moun ki kouè nan li, li  
Bon- dié rin- min-n,  
rin- min-n Bon-  
pa pé- ri, min pou- l gin- yin La- vi k- pap janm fi- ni, Bon- dié  
Bon- dié rin- min-n a- la- fo-  
dié rin- min-n  
pa vo- yé Pi- tit li- a sou tè- a Pou- l ji- jé- l, min pou tè- a so- vé. 1.- Minm  
li, Bon- dié rin- min-n  
jan Mo- yiz lé- vé sè- pan- an nan dé- zè- a, Kon-  
Bon- dié Li rin- min-n, Bon- dié rin- min-n,  
rin- min-n,  
sa Pi- tit Moun nan, yo gin pou yo lé- vé- l.  
Bon- dié Li rin- min-n Bon- dié rin- min-n.  
rin- min-n.

D+S  
M

**Bondié sitèlman rinmin tè-a**

Jn 3,14-21  
4<sup>ème</sup> dimanche de Carême B

Musique : 23-03-2009 : St Victorin  
30-03-2009 : St Amédée

Paroles : 06-04-2009 : St Marcellin  
13-04-2009, lundi de Pâques,  
Notre-Dame de Vie

**R. Bondié sitèlman rinmin tè-a**

**Li voyé sèl grinn Pitit li-a,  
Pou tout moun ki kouè nan li,  
Li pa péri, min pou-l ginyin  
Lavi k-pap janm fini ;  
Bondié pa voyé Pitit li-a sou tè-a  
Pou-l jijé-l, min pou tè-a sové.**

Jn 3,16-17

- |   |         |  |  |
|---|---------|--|--|
| 1. Minm jan Moyiz <i>lévé</i><br>Sèpan-an nan dézè-a,<br>Konsa Pitit Moun nan,<br>Yo gin pou yo <i>lévé</i> -l. | Jn 3,14 | 7. Bondié rich nan pitié ;<br>Li si tèlman rinmin-n<br>Nou mouri ak péché,<br>Li fè-n viv nan Kris la. | Ep 2,4-5a                                |
| 2. Tout moun ki kouè nan li,<br>Li pa gin doua péri,<br>Min l-ap ginyin lavi<br>K-ap diré pou tout tan.         | Jn 3,15 | 8. Nou sové nan lagras,<br>Bondié résisité-n,<br>Li fè-n chita nan sièl<br>Ansanm ak Jézu-Kri.         | Ep 2,5b-6                                |
| 3. Moun nan ki kouè nan li,<br>Li pap sibi jijman ;<br>Min sa-k pa kouè-a minm,<br>Li déjà fi-n jijé.           | Jn 3,18 | 9. Li té vlé démontré<br>Richès lagras li-a<br>K-ap koulé nan bon kè-l<br>Pou nou nan Kris Jézu.       | Ep 2,7                                   |
| 4. Min ki sa jijman-an yé :<br>Limiè-a vi-n sou tè,<br>Moun yo rinmin fènoua<br>Plis pasé limiè-a.              | Jn 3,19 | 10. Ak gras la nou sové<br>Pa lantrémiz lafoua ;<br>Sa pa soti nan nou,<br>Sé kado Bondié-a.           | Ep 2,8                                   |
| 5. Tout moun ki fè sa-k mal,<br>Li pa vi-n nan limiè,<br>Pou yo pa reproché<br>Aksion-l yo ki mové.             | Jn 3,20 | 11. Sa pa soti ditou<br>Nan aksion nou t-a fè,<br>Pou moun pa lévé tèt<br>Antan l-ap fè lògèy.         | Ep 2,9                                   |
| 6. Sa-k fè lavérité<br>Li vini nan limiè,<br>Pou aksion-l yo parèt<br>Yo soti nan Bondié.                       | Jn 3,21 | 12. Nou sé travay Bondié,<br>Kréyé nan Kris Jézu<br>Pou bon aksion l-paré<br>Pou nou maché nan yo.     | Ep 2,10                                  |
|   |         | 13. Bondié fè pèp li-a<br>Tounin sot nan légzil,<br>Fini lamantasion<br>Bò riviè Babilòn.              | 2 Ch 36,23 ;<br>Is 40,1-11<br>Ps 137,1-6 |

+  
D S  
M

## Sous Dlo-Sajès

19 juin 2009: Sacré-Coeur de Jésus - B  
Ouverture de l'année sacerdotale

R. Jé- zu- Kri, Gran- Prèt an- ro nan sièl la, Tou-jou vi- van pou pran dé- fans

Sous dlo Sa-  
Sous dlo Sa-

nou, Jé- zu- Kri, Gran- Prèt an- ro nan sièl la, ou-ap plé- dé

jès, kè-oué- kla-té tan-kou yon Sous dlo  
jès, Sous Sous dlo

(Fine)

kòz pou mouin ak pròp san-ou. 1. Yon sòl- da ak lans li té lou- vri kòt ou, Minm lè-

Sa- jès, Sous dlo Sa-jès. Sous dlo  
Sa- jès. Sous Sous dlo

a sé san ak dlo k-so- ti, Sé Mou- ton pas- kal la yo sa-

Sa- jès, kè-ou é- kla- té tan- kou yon Sous  
Sa- jès Sous

kri- fié- a. N-ap kon-tan- plé-ou, ou minm yo trans- pè- sé. Jé- zu-

dlo Sa- jès, kè-ou é- kla- té tan- kou yon  
dlo Sa- jès,

D+S

M

**Sous Dlo-Sajès**

Jn 19,31-37

Sacré-Cœur de Jésus B, Ouverture de l'Année sacerdotale

19-06-2009 : Sacré Cœur de Jésus  
Ouverture de l'année sacerdotale

**R. Jézu-Kri, Gran-Prèt anro nan sièl la,  
Toujou vivan, pou-ou pran défans nou ;  
Jézu-Kri, Gran-Prèt anro nan sièl la,  
Ou-ap plédé kòz pou nou ak pròp san-ou.**

- |  |  |
|--|--|
| 1. Yon sòlda ak lans li té louvri kòt ou,<br>Minm lè-a sé san ak dlo k-sòti ;<br>Sé Mouton paskal la yo sakrifié-a,<br>N-ap kontanplé-ou, ou minm yo transpèsé.                  | He 7,25<br><br>Rm 3,25 ; 1 Jn 1,7 ; 2,1-2 ; Job 16,19-21 ; He 9,12 ; Mt 26,28 ; Ex 24,8 ; Za 9,11<br><br>Jn 19,34 ; Gn 2,21-24   |
| 2. Nan lajoua n-ap tiré dlo ak kè kontan<br>Nan fontèn yo k-ap sovè nou-an ;<br>Antan-n souaf, nou vi-n nan dlo-a san péyé,<br>Pou-n bouè nan sous Éspri-a k-ap koulé.           | Jn 1,29 ; 19,36 ; Ex 12,46<br>Za 12,10 ; Jn 19,37<br><br>Is 12,3   |
| 3. Sou lakoua yo pasé souaf ou ak vinèg ;<br>Kon-ou fi-n pran-l, ou transmèt Éspri-a ;<br>Yon sous dlo ap monté nan Paradi-a,<br>Papa-a souflé Éspri lavi nan nou.               | Is 55,1 ; Jn 4,10 ; 7,37<br>Jn 7,38 ; 1 Co 10,4 ; Is 44,3 ; Ap 21,6 ; 22,17<br><br>Jn 19,29-30   |
| 4. Bon Pastè, ou minnin-n nan sous dlo sajès,<br>Pou-ou réfè nam nou antan-ou ba-l fòs ;<br>Nou anv-ou, nou lapriyé-ou, ou ban-n yon dlo<br>Ki sot nan Ròch pèsòn pa kab grinpé. | Gn 2,6-7 ; Sg 15,11 ; Ez 37,9 ; Jn 20,22<br><br>Ps 23,2-3<br>Ez 34,16 ; 1 R 19,5-8 ; Is 40,11 ; Lc 15,4-7<br>Sg 11,4 ; Ps 42,2-3 ; 63,2 ; 36,10 ; 84,3.7 ; 61,3 ; Is 26,9 ; Gn 21,19 |
| 5. Té gin dlo ki t-ap sot anba pòt Tanp la,<br>Ki t-ap pran diréksion o-lévan ;<br>Li désann adouat anba lotèl Tanp la,<br>Pou-l mét lavi koté k-té gin lanmò.                   | Ez 47,1<br><br>Ez 47,7-10  |
| 6. Jézu-Kri, ou Prèt, Lotèl avèk Viktim,<br>Ou tou dou, ou fè kè-ou tou piti ;<br>Sou lakoua ou atiré-n tou pré koté-ou,<br>Mizérikòd ou-a pa gin limit.                         | Jn 17,19 ; 19,34 ; Ez 47,1 ; Lv 16,18<br>Mt 11,29<br>Jn 12,32 ; 19,26.27<br>Ep 2,4 ; 3,18 ; Ex 34,6 ; Jer 31,3 ; Os 11,8 ; Is 54,8 ; He 2,17   |

+  
D S  
M

## Mision Sajès

Musique: 10-07-2009: St. Ulrich  
Harmonisation: 12-07-2009  
Bhx Epoux Martin

Mc 6,7-13  
15e dimanche ordinaire B

Paroles: 11-07-2009  
St Benoît

R. Mo- man gras la ri- vé jous nan dè- nié bout, Pé- yi Roua Bon- dié- a tou ko-

Mi- sion Sa- jès nan po-

lé ak nou; chan- jé rout, chan- jé mès, chan- jé san- ti- man, Sé pou- n

vré- té. Mi- sion Sa- jès

kouè nan pa- ròl Bòn Nou- vèl li- a. I. Jé- zu ré- lé Douz yo pou- l vo- yé yo, Li

nan po- vré- té. Mi- sion Sa- jès

ba yo pou- voua sou és- pri pa- pròp, Yo cha- sé dé- mon, yo gé-

nan po- vré- té. Mi- sion

ri ma- lad, Tan- an ri- vé.

Sa- jès, po- vré- té.

D+S

M

**Mision Sajès**

Mc 6,7-13

15<sup>e</sup> dimanche ordinaire B

Musique : 10-07-2009, St. Ulrich  
 Harmonisation : 12-07-2009 : Bhx Époux Martin

Paroles : 11-07-2009  
 St Benoît

**R. Moman gras la rivé jous nan dènié bout,  
 Péyi-Roua Bondié-a tou kolé ak nou ;  
 Chanjé rout, chanjé mès, chanjé santiman  
 Sé pou-n kouè nan paròl Bòn Nouvèl li-a.**

Mc 1,15 ; Ga 4,4 ; Ac 1,7 ; 1Co 10,11 ; 2Co 6,2 ; Is 49,8 ; Rm 3,26 ;  
 13,11 ; He 1,2 ; Ep 1,10 ; 1P 1,20 ; Dn 7,22

Dt 30,14 ; Rm 10,8 ; Lc 17,21 ; Mt 4,17 ; Jn 1,14 ; Ba 3,38 ; Si 1,10-  
 15 ; Pr 8,31

1. Jézu rélé Douz yo pou-l voyé yo,  
 Li ba yo pouvoua sou éspri pa-pròp ;  
 Yo chasé démon, yo géri malad,  
 Tan-an rivé.

Mc 6,12

Mc 6,13

2. Yo pa poté sak, pin, lajan, réchanj,  
 Min baton, sandal, tankou nan Égzòd ;  
 Yo pa instalé nan vil sou tè sa-a.  
 Tan-an rivé.

Mc 6,8-9

Ex 12,11

He 13,14 ; 11,13 ; Gn 23,4 ; Ps 39,13

3. Yo rékonsilié moun avèk Bondié,  
 Péché éfasé, moun lantan-an pati ;  
 Sé yon kè nouvo, yo éspri nouvo.  
 Tan-an rivé.

2 Co 5,17-21 ; Col 1,20

Ez 36,26-27 ; 11,19 ; Ps 51,12

4. Yo transmèt lapè-a yo résévoua-a,  
 Sa tè-a li minm li pa kab bay la ;  
 Rinmin-Vérité, Jistis-Libèté.  
 Tan-an rivé.

Ps 85,9,11 ; Jn 20,19,21 ; Mt 10,13 ; Lc 10,5-6 ; Is 52,7

Jn 14,27 ; 16,33 ; Lc 12,51-53 ; Mt 10,34-36

*Pacem in terris*

5. Sa yo gin pou di-a, Éspri-a di-l  
 Sé pa yo k-palé, sé Éspri Papa-a ;  
 Avèk fòs li-a yo sèvi témouin.  
 Tan-an rivé.

Mt 10,19-20 ; Lc 12,11-12 ; Ex 4,10-12 ; Dt 18,18 ; Jn 12,49-50 ; Jer  
 1,6-10

Jn 15,26-27 ; Ac 1,8 ; 4,31

6. Sé pa yon métié y-ap égzékité,  
 Bondié sézi yo koté yo yé-a ;  
 Li sèvi ak yo tankou instriman.  
 Tan-an rivé

Am 7,12-15 ; 1 Co 9,13-18 ; 1 P 5,2 ; 1 Th 2,5 ; Mt 10,8

Mc 1,16-20 ; 2,14 ; Ph 3,12

Ac 9,15

+  
D S  
M

## Atirans Sajès

Musique: 10-08-20C  
St Laurent

Jn 6,41-51  
19e dimanch ôdiné

Paroles: 28-08-2009  
St Augustin

R. Gran- mèt, ban-m fòs pou-m ri- vé ko-té-ou San-m pa trin- nin sou rout. Pa  
Sa- jès ou- a a- ti- ré-m, A- ti- ré-mnan Sa-

ki- té fé- blès dé- kou- ra- jé-m Pou-m rét nan bout ché- min.  
jès Sa- jès ou- a a- ti- ré-m A- ti- ré-m nan Sa-

1. Mouin pa kon- prann Sa- jès ou- a, Pa ki- té-m bou- gon- nin.  
jès Sa- jès ou- a a- ti- ré A- ti- ré-m nan Sa- mouin,

Sous li yo byin ka- ché pou mouin, Fè mouin o- bé- yi-l.  
jès Sa- jès ou- a a- ti- té-m A- ti- ré-m nan Sa- jès

D+S

M

**Atirans Sajès**

Jn 6,41-51

19<sup>e</sup> dimanche ordinaire B

Musique : 10-08-2009, St Laurent

Paroles : 28-08-2009, St Augustin

**R. Granmèt, ban-m fòs pou-m rivé koté-ou  
San-m pa trinnin sou rout,  
Pa kité féblès dékourajé-m  
Pou-m rét nan bout chémin.**

1 R 19,4-8 ; Ps 78,25

1. Mouin pa konprann *Sajès* ou-a,  
Pa kité-m bougonnin ;  
Sous li yo byin kaché pou mouin,  
Fè mouin obéyi-l. Jn 6,41.43.61 ; Ex 16,2.7.8.9.12  
Jn 6,42 ; Si 1,6 ; Ba 3,9-38 ; Ps 30,4 ; Si 24,4 ; Job 28,12-14.20-21 ;  
11,7-9 ; Ep 3,18
2. Pèsòn pa kab rivé koté-ou  
San *atirans Papa*-ou ; Jn 6,44  
Antan-ou panché anro lakoua-a  
*Atiré*-m koté-ou. Jn 12,32
3. *Éspri Sin* ap *kondui*-m nan min  
Nan Vérité-a nèl,  
Fè-m dosil pou-m kité-l gidé-m  
Pou-m rivé nan bout. Jn 16,13
4. Nan rinmin ki la pou tout tan  
Ou té toujou rinmin-m,  
Sé poua ou té *atiré*-m  
Nan mizérikòd. Jer 31,3
5. Ou pasé aliens an favè-m  
Pou-ou fiancé-m avè-ou ;  
*Atiré*-m, m-ap kouri sou rout  
Nan lodè pafin-ou. Ct 1,4
6. Mouin louvri bouch mouin tout lajè  
*M-aspiré* *Éspri*-a  
Jan Papa-a ak ou *aspiré*-l  
Nan yon minm aksion. Ps 119,131  
CS 38
7. San ou mouin pa kab fè anyin,  
Mouin tankou yon ti pay ;  
Min mouin kapab fè tout bagay  
Antan-ou ban mouin fòs. Jn 15,5 ; 21,6 ; Ps 127,1-2 ; Gn 11,1-9  
Ph 4,13 ; 2,13 ; Jn 21,11
8. Tout nannuit m-ap voyé filè  
San-m pa pran yon pouason ;  
Nan matin ou di yon sèl mo,  
Filè-m byin ranpli. Lc 5,5-6 ; Jn 21,3-6
9. Étranjé tout koté-m pasé,  
M-ap chèche vil sièl la ;  
M-ap maché nan pèlérinaj  
Joustan-m fi-n rivé. Ps 39,13 ; 119,19 ; Lc 25,13 ; 1 Chr 29,15 ; He 11,13  
He 13,14 ; Ph 3,20 ; Col 3,1-4  
Ps 84,6-8 ; 120-134 ; Is 30-29
10. Antan-m pòv mouin rélé koté-ou,  
Ou kouté voua rèl mouin ;  
Anba tou sa-k t-ap trakasé-m  
Ou sovè nam mouin. Ps 34,7
11. Anj ou kanpé toutalantou-m  
Pou-l kapab libéré-m ;  
Mouin gouté, mouin ouè jan ou bon,  
Mouin konté sou ou. Ps 34,8-9

+  
D S  
M

## Pin Sajès

Musique: 29-08-2009  
Martyre de S. Jean Baptiste

Jn 6,51-58  
20e dimanch òdinè B

Paroles: 30-08-2009  
St Fiacre

R. Jé tout moun sou ou, Yo tout ap és-pé-ré Ou ba yo man-jé Lè mo-man-an vi-n ri- vé

O, Pin Sa-jès, O, Pin Sa-jès, O, Pin Sa-jès, O, Pin Sa-jès,

Pin Sa- jès la so- ti nan sièl

1. Mouin sé Pin vi- van ki sot nan sièl la. Si yon moun man- jé-l, L-ap viv pou tout tan.

O, Pin Sa-jès, O, Pin Sa-jès, O, Pin Sa-jès, O, Pin Sa- jès

Pin Sa- jès la so- ti nan sièl.

D+S

M

**Pin Sajès**

Jn 6,51-58

20<sup>e</sup> dimanche ordinaire B

Musique : 29-08-2009, Martyre de S. Jean Baptiste

Paroles : 30-08-2009, St Fiacre

**R. Jé tout moun sou ou,  
Yo tout ap espéré  
Ou ba yo manjé  
Lè moman-an vi-n rivé.**

Ps 145,15

- |   |                  |  |                   |
|---|------------------|--|-------------------|
| 1. Mouin sé Pin vivan<br>Ki sot nan sièl la ;<br>Si yon moun manjé-l,<br>L-ap viv pou tout tan. | Jn 6,51a         | 7. Jan Papa-m voyé-m,<br>Li m-viv gras a li,<br>Konsa sa-k manjé-m,<br>L-ap viv gras a mouin.  | Jn 6,57           |
| 2. Pin-an m-ap bay la,<br>Sé chè-m minm li yé ;<br>Yo bay li konsa<br>Pou nou gin lavi.         | Jn 6,51b         | 8. Min Pin-an k-désann<br>Sot anro nan sièl,<br>Li pa tankou sa<br>Zansèt yo manjé.            | Jn 6,58a          |
| 3. Si nou pa manjé<br>Chè Pitit Moun nan,<br>Si nou pa bouè san-l,<br>Nou pap gin lavi.         | Jn 6,53          | 9. Zansèt yo manjé<br>Épi yo mouri,<br>Sa-k manjé Pin sa-a<br>L-ap viv pou tout tan.           | Jn 6,58b          |
| 4. Moun ki manjé chè-m<br>Épi ki bouè san-m,<br>L-ap viv pou tout tan,<br>M-ap résisité-l.      | Jn 6,54          | 10. Sajès la bati<br>Kay pou-l invité<br>Épi li tayé<br>Sèt kolòn li yo.                       | Pr 9,1            |
| 5. Chè mouin réyèlman<br>Sé li-k vré manjé,<br>Épi San mouin-an<br>Sé li-k vré bouason.         | Jn 6,55          | 11. Li touyé bèt li,<br>Li paré divin-l,<br>Li drésé tab li,<br>Li invité moun.                | Pr 9,2-3          |
| 6. Moun ki manjé Chè-m<br>Épi ki bouè San-m.<br>Li rété nan mouin,<br>Mouin rété nan li.        | Jn 6,56 ; 15,4-5 | 12. Vi-n manjé pin-m nan,<br>Bouè nan divin-m nan,<br>Sa-m préparé-a.<br>Gouté, ouè jan-m bon. | Pr 9,5<br>Ps 34,9 |

+  
D S  
M

## Résépsion Sajès

Pr 9.1-6

Sa- jès la fi-n ba- ti kay li so- lid, Li dré- sé tab li, li ran- jé kou- vè;

Sa- jès Tab Sa- jès Bon- dié Tab Sa-

Li ta- yé sèt ko- lòn li yo byin bèl, Li vo- yé di in- vi- té yo l- pa- ré.

jès Tab Sa- jès Sa- jès  
ran- jé kou- vè

1. Pin ki bay vi pou tout tan-an (1), sé mouin minm Li- miè ki klé- ré tè- a (2), sé mouin minm;

Sa- jès Tab Sa- jès Bon- dié Tab Sa-

Pòt ki la pou mou- ton yo (3), sé mouin minm Bon Pas- tè ki bay vi- l- la (4), sé mouin minm.

jès Tab Sa- jès Sa- jès.  
ran- jé kou- vè

3-05-2007: Ss Philippe et Jacques  
7-05-2007: Bienheureuse Marie-Louise Trichet de Jésus  
8-05-2007: Ste Vierge Marie, Mère et Médiatrice de la grâce  
123ème anniversaire de la première Communion de Ste Thérèse de l'Enfant Jésus

D+S  
M  
**Résépsion Sajès**  
Pr 9,1-6

3-05-2007 : Saint Philippe et Saint Jacques  
7-05-2007 : Bienheureuse Marie-Louise Trichet de Jésus  
8-05-2007 : Sainte Vierge Marie, Mère et Médiatrice de la grâce  
123<sup>ème</sup> anniversaire de la première communion de Ste Thérèse de l'Enfant Jésus

**R. Sajès la fi-n bati kay li solid,  
Li drésé tab li, li ranjé kouvè ;  
Li tayé sèt kolòn li yo byin bèl,  
Li voyé di invité yo l-paré.**

Pr 9,1-3 ; 2,1-7,27 ; Lc 14,12.16-17 ; Mt 22,2-4 ; 7,24 ; Ap 19,9 ; Is 25,6

1. *Pin* ki bay vi pou tout tan-an, (1) sé mouin minm ; Jn 6,35.41.48.51  
*Limie* ki kléré tè-a (2), sé mouin minm ; Jn 1,4,9 ; 3,19 ; 8,12 ; 9,5 ; 12,46 ; Ap 21,23 ; Is 60,1-3.19-20 ;  
*Pòt* ki la pou mouton yo (3), sé mouin minm ; 2Co 3,18 ; 4,6 ; Ps 118,105 ; 18,29 ; Pr 6,23  
*Bon Pastè* ki bay vi-l la (4), sé mouin minm. Jn 10,7.9  
Jn 10,11
2. *Réziréksion ak vi-a* (5), sé mouin minm ; Jn 11,25  
*Rout, vérité ak vi-a* (6), sé mouin minm ; Jn 14,6  
*Véritab pié rézin-an* (7), sé mouin minm ; Jn 15,1  
*Sèt kolòn Sajès yo*, sé mouin minm.  
Pr 9,1 ; 2,1-7,27
3. Vi-n koté-m, nou tout k-ap sué anba chaj, Mt 11,28-30 ; Ac 15,10 ; Mt 23,4 ; Ga 5,1 ; Ps 55,23 ; Pr 23,26  
M-ap ba nou koté pou nou répozé ;  
Pran chaj mouin, mété-l sou nou, li léjé,  
Aprann nan min-m, mouin tou dou, kè-m tou pòv.
4. Vi-n manjé pin-m nan, vi-n bouè divin-m nan, Pr 9,5 ; Is 55,1-3 ; Si 24,19-21 ; Jn 6,35  
Sa-m déjà fi-n préparé pou nou-an ;  
Chè-m sé vré manjé ni san-m vré bouason ; Jn 6,55  
Sa-k manjé-m, ki bouè-m l-ap viv pou tout tan. Jn 6,51
5. Chèché péyi roua Bondié-a dabò, Mt 6,33  
Tout rès la, y-ap ba nou li apré sa ;  
Travay pou pin ki pap janm pasé-a, Jn 6,27  
Paròl Sajès ki sot nan bouch Bondié.  
Dt 8,3 ; Si 24,3 ; Jn 4,34 ; Mt 4,4 ; Sg 16,26
6. Sa-k gadé nan diréksion-m, l-ap kléré ; Ps 34,6  
Sou li pa gin okinn koz pou fè-l ront ;  
Moun ki vi-n koté-m, li pap janm grangou ;  
Sa-k mé lafoua-l nan mouin minm pap janm souaf. Jn 6,35 ; 4,13-14 ; Si 24,21

+  
D S  
M

## Profésion Sajès

Musique: 30-08-2009  
St Fiacre

Jn 6,60-69  
21e dimanch ôdiné B

Paroles: 30-08-2009  
St Fiacre

R. Gran-mèt ki- bò nou t-a kab a- lé, Ou gin Pa- ròl la- vi pou tout

Sin Bon- dié

Sé

ou

ki

tan-an, Kan- ta nou minm, nou kouè, nou kon-nin, sé ou minm minm ki Sin Bon-dié-

Sin Bon- dié

Sin Bon- dié

Sin,

Sin

Bon-

dié-

a. l. Pi- tit Moun nan ap mon- té nan ko- té-l té yé an-

Sin Bon- dié- a.

Sin Bon- dié

a.

Sé

ou

ki

van-an, Sé Es- pri- a ki fè viv, chè- a pa vo an- yin.

Sin Bon- dié,

Sin Bon- dié

Sin Bon- dié- a.

Sin,

Sin

Bon-

dié-

a.

D+S

M

**Profésion Sajès**

Jn 6,60-69

21<sup>e</sup> dimanche ordinaire B

Musique : 30-08-2009, St. Fiacre

Paroles : 30-08-2009, St Fiacre

**R. Granmèt, ki bò nou t-a kab alé ?  
 Ou gin paròl lavi pou tout tan-an.  
 Kanta nou minm, nou kouè, nou konnin  
 Sé ou minm minm ki Sin Bondié-a.**

Jn 6,68-69

1. Pitit Moun nan ap monté  
 Nan koté-l té yé anvan-an ;  
 Sé éspri-a ki fè viv,  
 Chè-a pa vo anyin. Jn 3,6 ; 1 Co 15,45 ; 2 Co 3,6
2. Paròl yo mouin té di-a  
 Sé éspri avèk lavi.  
 Min gin moun nan pami nou  
 Ki pa kouè sa-m di-a. Jn 6,63b-64a
3. Pèsòn moun pa vi-n koté-m  
 Si Papa-m pa ba-l pouvoua. Jn 6,65  
 Èské-n vlé pati kité-m  
 Minm jan lòt yo té fè ? Jn 6,67
4. Nou pa kab abandoné-ou  
 Pou-n al suiv yon lòt chémin :  
 Sé ou minm ki libéré-n  
 Sot anba ésklavaj. Jos 24,16-17a
5. Sé ou minm ki protéjé-n  
 Sou tout rout koté-n pasé ;  
 Sé ou minm nou vlé sèvi,  
 Granmèt nou, Bondié nou. Jos 24,17b-18
6. Konpliman pou Granmèt la,  
 Pou tout tan ki kab gin tan.  
 Louanj li-a pap janm sispann  
 Sot nan bouch mouin pou li. Ps 84,2

+  
D S  
M

## Alians gras Mari

Musique: 05-09-2009

Ste Raissa

Bhse Therese de Calcutta

Nativité de la Bienheureuse Vierge Marie

Paroles: 08-09-2009

Nativité de la T. S. V. M.

R. Bon dié chou-zi-ou pou-ou Man-man Pi- tit li, Li fè-ou san

A- lians la- gras

A-

lians

tach pou nou- vo kré- a- sion Li fè a- lians a- vèk ou nan la-

A- lians la- gras

la-

gras

A-

gras, Ou ak- sép- té rin- mèt li sa- l ba ou. 1. Tan- kou li- miè ki so- ti nan so-

A- lians la- gras

A- lians la- gras

lians

la-

gras

A-

lèy Ou fè yon sèl a- vèk Pi- tit ou- a. Ou a- non

A- lians la- gras

A- lians la- gras

lians

la-

gras

sé- l, ou fè rout pou- l pa- sé; Klé- ré ché- min- n pou- n kom- ki- sa pou- n fè.

A- lians la- gras

A- lians la- gras.

A-

lians

la-

gras.

D+S

M

**Alians gras Mari**

Nativité de la T. S. Vierge Marie

Musique : 05-09-09, Ste Raïssa  
Bienheureuse Thérèse de CalcuttaParoles : 08-09-2009,  
Nativité de la T. S. Vierge Marie

**R. Bondié chouazi-ou pou-ou Manman Pitit li,  
Li fè-ou san tach pou nouvo Kréasion,  
Li fè aliens avèk ou nan lagras,  
Ou aksépté rinnèt li sa-l ba ou.**

Lc 1,30-33 ; Is 7,14 ; Mi 5,2 ; Is 66,7 ; R 8,28-30 ; Mt 1,23  
Ct 4,7 ; Ep 1,4 ; 5,27  
Lc 1,28 ; Gn 17,4 ; Ps 87,5 ; Is 55,3 ; 2 Sm 7,14  
Lc 1,38

1. Tankou limiè ki soti nan solèy  
Ou fè yon sèl avèk Pitit ou-a ;  
Ou anonsé-l, ou fè rout pou-l pasé ;  
Kléré chémin-n pou-n konn ki sa pou-n fè.  
Mt 1,20 ; 2,11.13.14.20.21  
Jn 2,3,5
2. Kon Abraam, sou tèt mòn Moriyya-a,  
Ap sakrifé pitit li Izaak,  
Ou vi-n ofri Pitit ou nan Tanp la  
Ki té bati sou minm anplasman sa-a.  
Gn 22,2  
Lc 2,22-35  
2Ch 3,1 ; 1 Ch 21,18-22,1
3. Ala mèvèy nan fason ou-ap monté  
Kon dévan-jou k-ap anonsé limiè,  
Bèl kon lali-n, éklatan kon solèy,  
Fò kon lamé ki paré pou batay !  
Ct 3,6 ; 8,5 ; 6,10
4. Solèy vlopé-ou, lali-n nan anba pié-ou,  
Douzèn zétoual sèvi kouròn tèt ou ;  
Ou-ap fè sonjé aliens avèk sèman  
Bondié pasé avèk Papa nou yo.  
Ap 12,1  
Sg 12,21 ; 18,22 ; Lc 1,72-73 ; Ps 89,4.35-36 ; 105,8-9 ; 132,11-12 ;  
Gn 15,18 ; 17,4 ; 22,16-17 ; Dt 7,12
5. Nan nòs Kana ou di Pitit ou-a  
« Pa gin divin », pou-l kab fè ouè sa-l yé,  
Ou préparé moun yo ki t-ap sèvi  
Pou yo té fè ninpòt ki sa-l t-a di.  
Jn 2,3  
Jn 2,5
6. Ala ou bèl, o Vièj Imakilé,  
Pa gin yon tach ki t-a kapab sal ou ;  
Ou sé pòtré avèk moul Égliz la  
Ki doué san tach pou lè Jézu parèt.  
Ct 4,1,7 ; 6,5 ; 7,7 ; Ep 1,4 ; 5,27 ; Col 1,22  
LG 63-65
7. Ou plin lagras, Granmèt la avèk ou,  
Oui, ou béni plis pasé tout médam,  
Li béni tou, frui zantray ou poté  
Pou délivré-n anba pouvoua péché.  
Lc 1,28  
Lc 1,42 ; Jg 5,24 ; Jdt 13,18  
Dt 28,3-4  
2 Co 5,21
8. Fè kè-ou kontan, Granmèt la fè mèvèy,  
Mizérikòd li déplouayé nan ou,  
Fè nou tout ouè kijan li bon pou nou,  
Ba nou konfians pou nou kité-l kondui-n.  
Lc 1,28.47.49 ; Is 12,6 ; So 3,14 ; Za 2,14 ; 9,9  
Lc 1,50.54  
Ps 89,2 ; 111,4 ; 118,1 ; 136,1

+  
D S  
M

## Médiatris Sajès

Paroles et musique: 8-05-2006

La Tres Sainte Vierge Marie, Mère et Médiatrice de la grâce:  
122e anniversaire de la première communion de Ste Thérèse de l'Enfant Jésus

R. Man- man Sa- jès Jé- zu, Mé- dia- tris li, Li minm sèl Mé- dia- tè k-ap dé-  
Man- Man- gras la, Mé- dia-  
gras

fann nou, Man-man Sa- jès Jé- zu, Mé- dia- tris li, Lou-vri kè-n pou-n fè yon sèl ak  
la ak Mé dia  
tris li, Man- man gras la, Mé- dia-

li. l. Nou sa- lué-ou Man- man Sa- jès Bon- dié a, Ou-k po-  
tris. Man- Man- tris. Man- Man-  
tris. Man- man gras, Man- man gras, Man- man gras Man- man gras  
Man- man gras la,

té-l nan zan- tray ou ki vièj la, Li-k Bon- dié a- vèk moun tout bon  
Man- Man- man,  
Man- man gras ak Mé- dia- tris; Man- man gras, Man- man gras,  
Mé- dia- tris li, Man- man

vré- a, Ou-k ba nou-l li minm minm ki fè-n gras.  
man, Mé- dia- tris.  
Man- man gras, Man- man gras, Man- man gras ak Mé- dia- tris.  
gras la, Mé- dia- tris.

D+S

M

**Médiatris Sajès**

Paroles et musique: 8-05-2006

La Très Sainte Vierge Marie, Mère et Médiatrice de la grâce;  
122<sup>e</sup> anniversaire de la première communion de Ste Thérèse de l'Enfant Jésus

**R. Manman Sajès Jézu, Médiatris li,  
Li minm sèl Médiatè k-ap défann nou,  
Manman Sajès Jézu, Médiatris li,  
Louvri kè-n pou-n fè yon sèl ak li.**

Lc 1,28.30 ; Jn 1,13 ; 2,5 ; 19,27

1 Tm 2,5 ; He 7,25 ; 1 Jn 2,1 ; 3,8 ; Job 16,20 ; Jn 12,31 ; Ap  
12,9-10 ; Za 3,1-5

1. Nou salué-ou, *Manman Sajès* Bondié-a,  
Ou-k poté-l nan zantray ou ki vièj la,  
Li-k Bondié avèk moun tout bon vré-a,  
Ou-k ba nou-l, li minm minm ki fè-n gras. Lc 1,26-38
2. Nou salué-ou, *Médiatris Gras* Bondié-a,  
Ou-k kanpé, asosié Jézu-Kri-a,  
Lè-l rachté-n, lè-l sové-n, lè-l fè-n viv la,  
Lè-l ba-n gloua k-ap diré pou tout tan-an. Jn 1,13 ; 2,1-11 ; 19,25-27
3. Nou salué-ou, *Sékou Égliz* Bondié-a,  
Ou-k déplouayé rinmin-ou kòm manman-n nan,  
Intèsésion, padon, démann, gras la,  
Rékonsiliasion avèk lapè. Est 7,3
4. Nou salué-ou, *Rézèy Trézò* Bondié-a,  
Ou-k plin richès li k-ap débòdé yo,  
K-ap koulé sot nan mérit Jézu yo,  
Pou-n fè yon sèl avèk li pi plis. Ep 1,3-4 ; 2,4 ; 5,37 ; Ct 4,7.12  
LG 60
5. Nou salué-ou, *Pòt Paradi* Bondié-a,  
Ou-k rinmèt nou lavi Èv pèdi-a,  
Ou-k résévoua Pitit sot nan sièl la ;  
Sovè tè-a, sé ou-k anfanté-l. Is 62,4 ; Ap 21,2 ; 22,17  
Gn 3,20-24  
Lc 1,30-33 ; 2,10-14
6. Nou salué-ou, *Avoka Kè* Bondié-a,  
Ou-k plédé kòz nan tray ak danjé yo,  
Manman Mizérikòd la k-tou pré-n nan ;  
Ak konfians n-ap kaché kò-n koté-ou. Est 8,1-6 ; Jn 2,3

+  
D S  
M

## Soufrans Mari

Musique: 13-09-2009  
S. Jean Chrysostome

Jn 19,25-27  
Notre-Dame des Douleurs

Paroles: 17-09-2009  
S. Robert Bellarmin  
S. Albert de Jerusalem

R. An-ba pié la-koua Ou-ap sou- fri ak tran-ché; Sé tout E-gliz la Ou-ap an- fan- té an-sanb.

Sou- frans Ma- ri Nan pié la- koua.

1. Nou tout k-ap pa-sé sou rout la, ga-dé byin Si gin yon dou-lè tan- kou sa-k tou-man-té-m.

Sou- frans Ma- ri Nan pié la- koua.

D+S

M

**Soufrans Mari**

Jn 19,25-27

Notre-Dame des Douleurs

Musique : 13-09-2009, S. Jean Chrysostome

Paroles : 17-09-2009, S. Robert Bellarmin,  
S. Albert de Jérusalem

**R. Anba pié lakoua**  
**Ou-ap souffri ak tranché ;**  
**Sé tout Égliz la**  
**Ou-ap anfanté ansanb.**

Jn 19,25-27 ; Ap 12,2

Is 66,8

1. Nou tout k-ap pasé  
Sou rout la, gadé byin  
Si gin yon doulè  
Tankou sa-k toumanté-m. Lm 1,12
2. Èròd vlé touyé  
Jézu dépi-l piti ;  
Ou pati avè-l  
Jous nan péyi Éjip. Mt 2,13-15
3. Ou pèdi Jézu,  
Kè-ou séré, ou-ap chèché-l ;  
Lè-ou rivé jouinn li,  
Paròl li-a troulé-ou. Lc 2,41-52
4. Lè-ou pa-t ko rivé,  
*Madanm*, lè-ou té mandé  
Pou Jézu té bay  
Divin nan nòs Kana. Jn 2,3-5
5. *Madanm* nan chagrin  
Lè l-apral akouché,  
Paské lè-l rivé  
Pou-l souffri ak tranché. Jn 16,21 ; Mi 4,9-10 ; Is 26,17-18
6. Ou rété kanpé,  
Ou-ap souffri gro tranché,  
Anba pié lakoua-a,  
Kot Pítit ou pandié. Jn 19,25
7. Jézu di-ou konsa :  
« *Madanm*, min pitit ou » ;  
É dépi lè sa-a  
Li pran-ou anndan kay li. Jn 19,26.27
8. Sòlda-a ak lans li  
Transpèsé kè Jézu,  
Sé épé souffrans  
Ki travèsé nam ou. Jn 19,34  
Lc 2,35
9. Solèy la vlopé-ou,  
Lali-n nan anba pié-ou,  
Zétoual kouronnin-ou,  
Ou-ap souffri ak tranché. Ap 12,1  
Ap 12,2 ; Gn 3,16
10. Nan souffrans ou-a  
Nou ouè souffrans Jézu,  
Li minm ki rachté  
Tout ras lèzòm sou tè. Lc 2,34-35 ;  
Jn 2,4 ; 19,25-27  
Is 53,11 ; Rm 3,26 ; 2 Co 5,21
11. N-ap réalizé  
Nan chè nou sa-k manké  
Nan souffrans Kris la  
Pou kò li ki légliz. Col 1,24
12. N-ap poté koua nou  
Antan n-ap suiv Kris la  
Nan chémin jinnin  
Pou batay nan lésPRI. Mc 8,34  
Mt 7,14  
Lc 16,16 ; 22,46 ; Ep 6,13

+  
D S  
M

## Méditation Kè Mari

Musique: 13-09-2009  
S. Jean Chrysostome

Lc 8,19-21  
(Mardi 25e semaine ordinaire)

Paroles: 22-09-2009  
S. Maurice  
23-09-2009  
S. Pio de Pietrelcina (Padre Pio)

R. Man- man-m a-vèk frè-m, sé sa-k kou- té pa- ròl Bon-dié- a é- pi ki pra- ti- ké-l A-

Mé- di- ta- sion Kè Ma- sion

lakon- tant-man pou sa-k kou- té pa- ròl Bon- dié- a é- pi ki ob- sè- vé-l. I. A-

ri nan Kè Ma- ri. Mé- di- ta- sion Kè Ma-

la kon-tant-man pou moun yo ki pa-t ouè é ki kouè mal-gré tou sa-k kon-trè. Kòm-

Mé- di- ta- sion Kè Ma- sion

si yo té ouè sa yo pa ka-pab ouè, yo kin- bé byin so-lid, y-ap ma-ché.

ri nan Kè Ma- ri. Mé- di- ta- sion Kè Ma- ri.

D+S  
M

**Méditation kè Mari**

Lc 8,19-21

Mardi 25<sup>e</sup> semaine ordinaire

Musique : 13-09-2009  
S. Jean Chrysostome

Paroles : 22-09-2009, S. Maurice  
23-09-2009, S. Pio de Pietrelcina

**R. Manman-m avèk frè-m, sé sa-k kouté paròl  
Bondié-a épi ki pratiké-l.**

Lc 8,21

**Ala kontantman pou sa-k kouté paròl  
Bondié-a épi ki obsèvé-l.**

Lc 11,28

1. Ala kontantman pou moun yo ki pa-t ouè  
É ki kouè malgré tou sa-k kontrè.  
Kòm si yo té ouè sa yo pa kab ouè-a,  
Yo kinbé byin solid, y-ap maché.  
Jn 20,29 ; Rm 4,18  
1 Tm 6,16 ; He 11,27
2. Mari té kinbé tout paròl avèk souin,  
Li t-ap médité yo anndan kè-l ;  
Konsa l-té kapab transmèt yo bay légliz  
Tankou lanp k-ap kléré nan fènoua.  
Lc 2,19,51  
Lc 1,1-4  
Pr 31,18
3. Konsa li kapab di sa k-ap sèvi yo :  
« Ninpòt sa-l mandé nou, sé pou-n fè-l ».  
Sajès la mandé-n pou nou ba li kè nou ;  
Li souaf pou nou souaf li, pou-l ba-n bouè.  
Jn 2,5 ; Gn 41,55  
Pr 23,26  
Jn 4,7 ; 7,37-39 ; 19,28 ; Gn 24,17.45 ; Sg 11,4 ; Ps 78,15-16 ; Is  
12,3 ; Za 13,1 ; 14,8 ; Ez 47,1 ; Gn 2,6 ; Is 35,6 ; 55,1 ; Jer 2,13 ; Ps  
36,9-10 ; Si 24,25.30-31 ; CEC 2560
4. Nan mitan légliz l-ap priyé léspri Sin  
Pou-l dirijé pié nou sou chémin-l.  
Fòs léspri Sin-an kouvri-l ak lonbraj li,  
Li voyé-l al sou rout misionè.  
Ac 1,14 ; 2,4.11  
Lc 1,35.39 ; Ac 1,8 ; Ex 24,15 ; 40,34 ; 1 R 8,10 ; Is 4,5 ; 6,4  
Is 40,9 ; Lc 1,49
5. Oui, ou béni vré nan pami tout médam,  
Épi li béni tou, frui vant ou ;  
Ala kontantman pou ou minm ki té kouè  
Sa Granmèt la té di-ou t-ap rivé.  
Lc 1,42 ; Jg 5,24 ; Jdt 13,18  
Lc 1,45
6. Tout jénérasyon ap di ou Byinéréz,  
Granmèt la fè mèvèy an favè-ou ;  
Sé pou kè-ou kontan, ou konblé ak lagras,  
Granmèt la avèk ou pou tout tan.  
Lc 1,48  
Lc 1,49 ; Ac 2,11  
Lc 1,28 ; So 3,11 ; Za 2,14 ; 9,9 ; Is 12,6  
Jg 6,12
7. Tout moun ki kouté paròl Granmèt la di  
Épi ki mété yo an pratik,  
Li sanblé ak moun ki gin bon jan ladrès,  
Ki bati kay li sou ròch solid.  
Mt 7,25  
Pr 9,1
8. Lapli-a tonbé, gro riviè yo désann,  
Van souflé, déchinnin kont kay sa-a ;  
Li pa chaviré, fondasyon li sou ròch,  
Sajès la bati kay li solid.  
Mt 7,25  
Pr 9,1
9. Mari atantif ap konsèvé paròl  
Granmèt la avèk souin nan fon kè-l ;  
L-ap réglé konduit li sou sa-l médité,  
Sé kay li ki bati byin solid.  
Lc 1,1-4.45 ; 2,19.34-35.51 ; 8,21 ; 11,28 ; Jn 20,29 ; He 4,12  
Lc 1,39 ; Is 40,9 ; Jn 2,5  
Mt 7,24-25 ; Lc 6,47-48
10. N-ap mété-n lékòl kot Mari ap priyé  
Pou-l mandé léspri Sin vi-n sou nou.  
Dépi sot lévan rivé jous nan kouchan,  
N-ap fè yon sèl fanmiy : Kay Sajès.  
Si 51,23  
Ac 1,14  
Mt 2,9-11 ; 8,11 ; Is 60,1-22 ; Ps 72,10  
gn 11,1-9 ; Ac 2,1-11 ; Is 56,7 ; Mt 21,13

+  
D S  
M  
**Silans Sajès**

Paroles et musique : 9-06-2006, S. Ephrem, diacre d'Edesse, " la harpe du Saint Esprit "  
16-06-2006, S. Jean-François Régis

R. Tou sa-ou man-dé-m, sé nan si-lans, A- prann mouin ré- ponn ou minm  
Sé- krè si-lans nan fon

Mét voual la-

jan, Fè-m chè- ché fas ou ko- té-ou yé, An- tan-m mét yon voual sou fas  
kè-m, Sé voual la- fousou fas

foua sou pròp fas

pa-m. 1. Fè-m chè- ché fas ou nan fon kè-m, Pou-m  
pa-m. Sé- krè si-lans

pa-m. Sé- krè

ki- té-ou ban-m sans pa- ròl ou, Pou-m ouè sa- jès ak  
nan fon kè-m, Sé- krè

si- lans Li

pui- sans ou, Pou-m kon- fò- mé tout kon- pòt- man-m.  
si- lans fon fon fon kè-m.

nan fon kè-m.

D+S

M

**Silans Sajès**

Lc 8,19-21

Mardi 25<sup>e</sup> semaine ordinaireParoles et musique : 9-06-2006, S. Ephrem, diacre d'Edesse, « la harpe du Saint Esprit »  
16-06-2006, S. Jean-François Régis

**R. Tou sa-ou mandé-m, sé nan silans  
Aprann mouin réponn ou minm jan,  
Fè-m chèché fas ou koté-ou yé,  
Antan-m mét yon voual sou fas pa-m.**

- |   |  |
|---|--|
| 1. Fè-m chèché fas ou nan fon kè-m,<br>Pou-m kitè-ou ban-m sans paròl ou,<br>Pou-m ouè sajès ak puisans ou,<br>Pou-m konfòmé tout konpòtman-m.    | 1 R 19,12 ; Gn 3,8<br>Lc 2,19.51 ; 10,39.42<br>Ps 27,8 ; Ac 17,27 ; Jn 1,38 ; 20,15 ; Lc 2,44-49 ; Mc 1,37 ; S 6,12.14<br>1 R 19,13 ; Lc 24,16 ; Ex 3,6 ; 33,22 ; Is 6,2 ; Jn 1,14.18 ; 1 Co 13,12 ; 2 Co 3,18 ; He 11,1 ; Dt 34,10 ; Nb 12,6-8 ; Ex 19,21 ; 40,34-35 ; Gn 32,31 ; Lv 16,2 ; Jg 6,22-23<br>Ps 27,5.8 ; Lc 2,19.51<br>Lc 24,32<br>Job 42,2 ; 12,13.16 ; 9,4 ; 38-41 ; 1 Co 1,24 ; Pr 8,14 ; Ba 3,14 |
| 2. Fè-m pran pasians pou-m rét tann ou,<br>Pou-m kitè-ou palé an premié,<br>Pou-m korijé pansé krochi-m,<br>Pou-m adopté lign ou trasé.           | Ps 5,4<br>1 R 19,9<br>1 R 19,10.14.18 ; Ac 18,9-10<br>1 R 19,15  |
| 3. Fè-m louvri jé, zòrèy ak kè,<br>Pou-m kitè-ou fè sajès antré,<br>Pou-m bliyé rout mouin fi-n pasé,<br>Pou-m chèché-ou, ou-k déjà sézi-m.       | 1 Co 2,9 ; Job 28,21s ; 12,3 ; 13,1s ; 34,34 ; 37,24 ; 8,10 ; 9,4 ; Pr 23,26 ; Jer 5,21 ;<br>Os 7,11 ; Ep 1,18 ; Dt 29,3<br><br>Ph 3,12  |
| 4. Fè-m rét fidèl chak gran-matin,<br>Pou-m kitè-ou louvri zòrèy mouin,<br>Pou-m kab kouté tankou disip,<br>Pou-m jouinn paròl ankourajman.       | Sg 6,14 ; Si 6,36 ; Ps 5,4 ; Mc 1,35<br>Is 50,4-5 ; Ps 40,7 ; Dt 15,17 ; Ex 21,6<br><br>Is 40,1-2 ; Ac 13,15 ; 2 Co 1,4 ; 1 P 5,12 ; He 13,22  |
| 5. Fè-m dépasé tout sign sansib,<br>Pou-m kitè-ou rankontré avè-m,<br>Pou-m jouinn ou nan <i>Silans Sajès</i> ,<br>Pou-m kapab ouè fon vérité-ou. | 1 R 19,11-12 ; Ex 19,16-19 ; 20,18 ; Mc 7,11-13 ; 1 Co 1,22 ; Jn 2,18.23 ; 4,48 ;<br>20,17.25-29<br>1 R 19,13<br>1 R 19,12 ; Ha 2,20 ; So 1,7 ; Za 2,17 ; Ap 8,1 ; Am 6,10 ; 8,3 ; 2 R 2,3.5<br>1 R 19,18 ; R 11,3-4   |
| 6. Fè-m rét véyé ansanm avè-ou,<br>Pou-m kitè-ou ouété-m nan lanmò,<br>Pou-m kab sèvi-ou kòm instriman,<br>Pou-m réalizé tout mision-ou.          | Ct 5,2 ; Lc 12,43 ; Mt 8,24 ; 26,38<br>Ep 5,14   |

+  
D S  
M

## Sajès kè pòv

Musique : 4-10-2009  
S. François d'Assise

Mt 11,25-30  
S. François d'Assise, 4 octobre

Paroles: 4-10-2009  
S. François d'Assise

R. A- vèk po- vré- té, Ak u- mi- li- té, A- vèk cha- ri-  
Kè pòv, po- vré- té, Kè simp, ra- bés- man, Kè

té, A- vèk kon- tant- man, N- ap suiv Gran- mèt la  
bon cha- ri- té, kon- tan, kon- tant- man, Kè pòv, po- vré- té,

Pou- n san- blé ak li, Pou nou fè yon sèl ak Bon- dié Pa- pa- a.  
Kè simp, ra- bés- man, Kè bon cha- ri- té, kon- tant- man.

1. Nan zan- tray Ma- ri Sa- jès la pran ché, Li tou- nin yon moun  
Kè pòv, po- vré- té, Kè simp, ra- bés- man, Kè bon cha- ri- té,

tou frèl, tou fra- jil; Li minm ki té rich an- lè tout ba-  
kon- tant- man, kon- tant- man, Kè pòv, po- vré- té, Kè

gay, Li choua- zi vi- n pòv an- sanm ak Man- man- l.  
simp, ra- bés- man, Kè bon cha- ri- té, kon- tant- man.

D+S

M

**Sajès kè pòv**

Mt 11,25-30

S. François d'Assise, 4 octobre

Musique : 4-10-2009  
S. François d'AssiseParoles : 4-10-2009, S. François d'Assise  
15-10-2009, N. M. Ste Thérèse de Jésus**R. Avèk povreté, ak umilité****Avèk charité, avèk kontantman,****N-ap suiv Granmèt la, pou-n sanblé ak li,****Pou nou fè youn sèl ak Bondié Papa-a.**

Mt 5,3 ; 11,25,29

2 Co 9,7

Mc 10,21

1. Nan zantray Mari *Sajès* la pran chè,  
Li tounin yon moun, tou frèl, tou frajil,  
Li minm ki té rich anlè tout bagay,  
Li chouazi vi-n *pòv* ansanm ak Manman-l.  
Lc 1,35 ; Mt 1,18.20-23  
Lc 2,12  
2 Co 8,9 ; Ph 2,6-11 ; Ps 40,7 ; He 10,5 ; Dt 15,16-17 ; Is 50,5 ; Lc 1,38.48
2. Nan minm volonté ak Bondié Papa-a,  
Nou fè sakrifis ki véritab la,  
Sé priyè sa-a minm Jézu-Kri montré-n :  
« Fò volonté-ou fèt sou tè kon nan sièl ».  
Lc 22,42 ; Mt 26,39 ; 6,10 ; Lc 8,21  
Ps 40,7-9 ; Mt 7,21 ; He 10,5-7
3. Volonté Papa-a, sé rinmin Bondié,  
Sé rinmin prochin-n, rézumé laloua-a,  
Bay ak kè kontan, nan Éspri Sin-an,  
Li minm k-ap aji nan fon sékrè kè-n.  
Rm 13,8-10 ; Ga 5,14 ; Lc 10,27 ; Mc 12,29-31 ; Mt 22,35-40 ; Dt 6,5  
Ga 6,2 ; Jn 13,34 ; Lc 10,27 ; Lv 19,18  
2 Co 9,7  
Ez 36,27 ; 2 Co 1,21 ; 1 Jn 2,20.27 ; Jn 16,13
4. Sé Évanjil la ki sèvi-n kòm gid,  
Pou-n kondui tèt nou jan Apot yo fè,  
Sé Chémin *Sajès* Papa-a té trasé  
Pou-l montré sékrè-l bay tout kè ki *pòv*.  
Sg 2,15 ; Mt 7,13-14 ; 1 Co 1,17-2,16 ; Ba 3,9-4,4 ; Mt 11,25
5. Nou pèdi tout byin-n lè-n kité tè sa-a,  
Sé sèl rékonpans charité n-pòté.  
Nou pa doué réglé konduit nou sou chè,  
Sé pou nou tou sinp, tou *pòv*, tou piti.  
Lc 12,13-21 ; 16,19-31 ; Qo 2,17-23 ; 5,17-6,2 ; Si 11,19 ; Pr 27,1 ; Jc 4,13-15  
Mt 25,34-36  
Mc 10,45
6. Kè *pòv* mét lapè ansanm ak lajoua  
Ak lacharité nan kominoté ;  
Tou sa li ginyin, li konsidéré-l  
Kòm dézanvantaj pou sians Granmèt la.  
Mt 5,9 ; Jn 20,19-23 ; Ga 5,22-23 ; Nb 6,25-26  
Ph 2,1-11  
Ph 3,7-14
7. Kè nou pa gonflé, jé-n pa arogan,  
Nou pap rapousuiv sa-k trò ro pou nou ;  
Nanm nou byin trankil, li rét an silans  
Kon yon ti bébé ki sou kè manman-l.  
Ps 131,1-2
8. Bondié té kaché sékrè *Sajès* li  
Pou moun ki konprann yo konn tout bagay,  
É li dévoualé-l bay sa-k tou piti,  
Ki gin kè yo sinp, ki gin kè yo *pòv*.  
Mt 11,25 ; 13,11
9. Kris la invité-n déchajé sou li  
Chaj la k-ap pézé-n, pou nou jouinn répo,  
Pa-l la tou léjé, n-ap mété-l sou do-n,  
Li gin kè-l tou dou, li gin kè-l tou *pòv*.  
Ps 55,23 ; Mt 11,28-30 ; 23,4 ; Ac 15,10 ; Ga 5,1  
Si 6,24.28 ; 24,19 ; 51,23.26
10. Sé pou kè-n kontan, sé pou kè-n pozé,  
Bondié konsolé-n tankou yon manman.  
Li konn sa-n bézouin anvan nou mandé-l,  
Sé pou-n fè-l konfians nan tout sikonstans.  
Is 66,10  
Is 66,13 ; 2 Co 1,3-10 ; Is 50,4 ; 40,1 ; 52,9 ; Rm 14,4  
Mt 6,25-34  
Ph 4,6 ; Lc 11,9-13 ; Mt 7,7-11
11. Nan silans dézè anndan fin-fon kè-n  
N-ap kouté paròl Éspri Sin ap di-n ;  
L-ap fè-n suiv chémin pou-n vi-n kòrèk nèt,  
Pou-n rivé nan sous ki pap janm tari.  
1 R 19,11 ; Ap 8,1 ; Job 4,16 ; Ha 2,20 ; So 1,7 ; Za 2,17  
Ps 84,7-8  
Sg 11,4 ; Ps 35,10 ; 78,15-16.20 ; Za 14,8 ; Jn 4,10.14 ; 7,37-39 ;  
19,34 ; Gn 2,5 ; Ap 21,6 ; 22,1.17 ; Is 35,6 ; 41,18 ; 43,20 ; 48,21 ; Ex  
17,6 ; Nb 10,11 ; 1 Co 10,4

+  
D S  
M

## Mistè Sajès

Paroles et musique : 18-05-2006, S. Jean 1er, anniversaire de naissance du Pape Jean-Paul II,  
8 juin 2006, la Très Sainte Vierge Marie, Trône de la Sagesse

R. Kot Sa- jès Gran-mèt la a- bi- té, yo chè-ché, yo fouyé, yo son- dé, Yo mon-  
Y-ap chè- ché Y-ap chè-ché

Sa- Chè- ché, chè- ché, chè- ché,  
jès Bon- dié

té, yo dé- sann, Yo tran- vè- sé lan- mè, Yo vi-  
Chè- ché, chè- ché, nan nan kat di- man- sion,

chè- ché nan kat di- man- sion.  
ka- ché pou nou;

ré tou lé kat di-man- sion, Ni lon- gè, ni la- jè, ni ro- tè, A- ta  
Y-ap chè-ché, Y-ap chè-ché

Sa- Chè- ché, chè- ché, chè- ché,  
jès Bon- dié

jous pro- fon- dè; Sé li ki dé-voua- lé-l. I. Nou minm  
Chè- ché, chè- ché, Li k-ap dévoua- lé-l

chè- ché, Li k-ap dé- voua- lé-l.  
li dé- voua- lé-l.

minm k-ap ré-di an-ba chaj, k-ap tri- min, k-ap trin-nin, k-ap ton- bé, Vi-n ko-  
Y-ap chè-ché, Y-ap chè-ché,

Sa- Chè- ché, chè- ché, chè- ché,  
jès Bon- dié

té-m, n-a ré- po, N-a man-jé, bouè, dō- mi; Ro- tè  
chè- ché, chè- ché nan kat di- man- sion;

chè- ché, nan kat di- man- dion;  
ka- ché pou nou;

mòn nan trò long pou-n grin- pé, Dlo ri- viè- a trò fonpou-njan- bé, Nuit nou  
Y-apchèché, Y-apchèché,

Sa- Chè- ché, chè- ché, chè- ché,  
jès Bon- dié

noua, Pié-n ap gli- sé, La- gé chaj nou sou do-m.  
chè- ché, ché- ché. Li k-ap dé- voua- lé-l.

chè- ché, Li k-ap dé- voua- voua- lé-l.  
li dé- voua- lé-l.

D+S

M

**Mistè Sajès**Paroles et musique : 18-05-2006, S. Jean 1<sup>er</sup>, anniversaire de naissance du Pape Jean-Paul II,  
8 juin 2006, la Très Sainte Vierge Marie, Trône de la Sagesse

Job 28,3 ; Pr 2,4 ; Ac 17,27 ; Sg 13,1-9 ; 6,12-14 ; Jn 1,38-41

**R. Kot Sajès Granmèt la abité**  
**Yo chèché, yo fouyé, yo sondé**  
**Yo monté, yo désann,**  
**Yo travèsè lanmè,**  
**Yo viré tou lé kat dimansion,**  
**Ni longè, ni lajè, ni rotè,**  
**Ata jous profondè,**  
**Sé li ki dévoualé-l.**

Ba 3,29 ; Pr 30,4 ; Jn 3,13  
 Rm 10,6-7 ; Dt 30,12-13  
 Ep 3,18 ; Job 11,7-9

1. Nou minm minm k-ap rédi anba chaj,  
 K-ap trimin, k-ap trinnin, k-ap tonbé,  
 Vi-n koté-m, n-a jouinn répo,  
 N-a manjé, bouè, dòmi,  
 Rotè mòn nan trò long pou-n grinpé,  
 Dlo riviè-a trò fon pou-n janbé,  
 Nuit nou noua, pié-n ap glisé,  
 Lagé chaj nou sou do-m.  
 Mt 11,28-30  
 Pt 9,5 ; Si 24,19 ; Is 55,1  
 Sg 11,4  
 Ps 55,23
2. Sé sa-k fèb yo Granmèt la chouazi  
 Pou bay fòs pou maché jous nan bout,  
 Pou jouinn tras Sajès kaché,  
 Mistè klouré sou Koua-a,  
 Sa k-ap suiv rézònman téréatè,  
 K-ap chèché ni pouvoua, ni préstij,  
 Yo pap jouinn chémin Sajès  
 Bondié paré pou nou.  
 1 Co 1,27  
 Is 40,31  
 1 Co 2,6-8  
 Ba 3,23.27 ; Jc 3,15 ; Rm 8,5-9
3. Jé pa-t ouè, ni zòrèy pa-t tandé,  
 Sa pa-t janm monté anndan fon kè,  
 Tou sa Bondié préparé  
 Pou moun li rinmin yo,  
 Sé Bondié li minm sèl ki konnin-l,  
 Sé nan li li kréyé tout bagay,  
 Pitit li ki égzisté  
 Dépi anvan tout tan.  
 Si 1,9 ; Job 28,27 ; 1 Co 2,9  
 1 Co 2,9
4. Sé nan li nou jouinn rout kay Bondié,  
 Nou jouinn pin pou-n manjé, dlo pou-n bouè,  
 Sé nan li nou transfòmé,  
 Pòtré Bondié k-kréyé-n,  
 Prémie Pitit nan tout kréatu,  
 Kòm Prinsip kot tout bagay soti,  
 Sa yo ouè, sa yo pa ouè,  
 Sé gras a li, pou li.  
 1 Co 8,6  
 Ps 78,15-25 ; 1 Co 10,1-14 ; Sg 10,18 ; Si 24,19 ; Is 55,1 ; Pr 9,5 ; Jn 6,35  
 2 Co 3,17-18 ; Sg 7,26  
 Col 1,15-16
5. Tout richès sajès ak sians nan li,  
 Li ranpli Égliz la avèk yo,  
 Sa-k kaché-a dévoualé,  
 Sa-k louin-an vi-n tou pré ;  
 Sous lavi-a nan li l-ap koulé  
 Tankou sous lanmò nan fot Adan-an,  
 Kot péché té anvayi,  
 Gras la vi-n débodé.  
 Col 2,3 ; Ep 1,23 ; 3,18-19 ; Col 1,19 ; Jn 116  
 Rm 10,6-8 ; Dt 30,11-14  
 1 Co 15,45 ; Rm 1,14 ; 5,12-21 ; Sg 15,11 ; Jn 20,22 ; Ez 37,9 ; Gn 2,7
6. Li vidé tout richès li ginyin,  
 Li vi-n pòv pou-l kab fè nou vi-n rich,  
 Li ba nou chémin pou-n suiv,  
 Pou-n jouinn Sajès Bondié,  
 Sé pa fòs nou k-ap fè-n réyisi,  
 Sé pa sians nou k-ap fè nou konnin,  
 Sé tankou yon ti bébé  
 Pou-n rét sou bra Manman-n.  
 Ph 2,6-11 ; 2 Co 8,9  
 2 Co 12,9 ; Ps 33,16  
 Mt 11,25  
 Ps 131,2

+  
D S  
M

## Chémin Sajès

Paroles et musique : 22-11-2006, Ste Cécile ;  
21 avril 2007, S. Anselme de Cantorbéry, " fides quaerens intellectum "

R. Sé moun ki gin kè yo tou pòv ak tou sinp yo k-ap jouinn ché- min Sa- jès. Sé

Sé moun ki gin kè yo tou pòv

moun ki gin kè yo tou pòv ak tou sinp yo k-ap jouinn Sa- jès.

k-ap ri- vé jouinn ché- min Sa- jès.

1. Ché- min Sa- jès la sot nan Kè Bon- dié, Li vi-n sou tè, li mon- té sou yon Koua,

Nan kè ki pòv, Nan kè ki sinp,

Li ré tou- nin ko- té-l té sò- ti, Ché- min Sa- jès.

Sé la-l pa- sé, Ché- min Sa- Jès.

D+S  
M

### Chémin Sajès

Paroles et musique : 22-11-2006, Ste Cécile ;  
21 avril 2007, S. Anselme de Cantorbéry, « fides quaerens intellectum »  
Job 28,23 ; Ba 3,16-23 ; 1 Co 1,21 ; 2,8 ; Mt 11,25-30 ; 5,3 ; So 3,12

**R. Sé moun ki gin kè yo tou pòv ak tou sinp yo**  
**K-ap jouinn chémin Sajès,**  
**Sé moun ki gin kè yo tou pòv ak tou sinp yo**  
**K-ap jouinn Sajès.**

1. Chémin Sajès la sot nan kè Bondié,  
Li vi-n sou tè, li monté sou yon Koua,  
Li rétounin koté-l té soti,  
Chémin Sajès. Jn 1,1-18 ; 3,13-14 ; 12,32 ; 16,28 ; Pr 30,4 ; Ba 3,29-30 ; Rm 10,6 ; Dt 30,12-13 ; Is 52,13-15
2. Chémin Sajès la sé limiè lavi,  
Fréchè, répo, richès ki pap fini,  
Pa gin lanmò, dékonpozision,  
Chémin Sajès. Jn 1,4 ; 8,12 ; 9,5 ; Sg 7,26 ; 2 Co 3,18 ; 4,4-6  
Col 2,3 ; Pr 2,3-4 ; 8,18-21 ; Si 1,16-17 ; 24,25-31 ; Sg 7,11-14  
1 Co 15,42.47.50-54 ; Sg 2,15.23-24 ; 3,14 ; 4,1 ; 6,19 ; 8,13.17 ; 14,14 ; 15,3 ;  
2 Co 5,1-9 ; R 1,4 ; 5,12-21 ; 6,5.11
3. Chémin Sajès la sé sous dlo lavi,  
Pin k-sot nan Sièl, k-ap fê-n jouinn Paradi,  
Prézans Bondié ki konblé-n ak li,  
Chémin Sajès. Ps 78,20 ; 105,41 ; Is 48,21 ; Nb 20,1-13 ; 21,16-18 ; Ex 17,1-7 ; 1 Co 10,4 ;  
Sg 11,4 ; Jn 4,10 ; 7,37-39 ; 19,34 ; 6,33 ; Pr 9,5 ; Si 24,19 ; Is 55,1 ; Ps 78,25 ;  
1 R 19,5 ; Sg 16,20 ; 1 Co 10,3 ; Ps 105,40 ; Dt 8,3 ; Ex 16,15  
Col 2,10 ; Ep 1,10.23 ; 3,18-19 ; 4,13 ; Jn 1,16 ; Job 11,7-9 ; 28,1-28 ; 37-39 ;  
Am 9,2-3 ; Ps 139,8-9 ; Si 1,3 ; Ap 5,13 ; Ba 3,24-31 ; Pr 30,1-4 ; Sg 11,16-17 ; Is 6,3 ; 42,12-14 ; Rm 11,33-34 ; Sg 1,7 ; 7,13-24 ; 8,1  
Jc 5,7 ; Mc 4,26-29 ; Lc 18,1-8 ; Ha 2,3 ; Ap 6,11 ; 3,10  
Ps 90,4 ; 2 P 3,8  
Jn 6,21 ; 10,7.9 ; 14,6
4. Chémin Sajès la aprann nou pasians,  
Mil-an pou li sé tankou yon sèl jou,  
Dépi-n sou li, nou nan papòt Sièl,  
Chémin Sajès. 2 Co 12,9 ; 1 Co 1,25 ; Jn 21,1-19  
Ac 4,13  
Ac 16,6-10 ; Si 4,17 ; Mt 7,14
5. Chémin Sajès la, sé fòs nan féblès,  
Sa-k pa konnin, sé li minm ki gin sians,  
Sa-k anpétre, sé li-k jouinn konsèy,  
Chémin Sajès. Ac 17,22-31 ; Rm 1,19-32 ; Sg 13,1-9 ; 1 Co 2,6-7 ; Col 1,26-27 ; Ep 3,3-4 ; R  
16,25-26
6. Chémin Sajès la késioné rézon,  
Pou-l jouinn limiè anndan mistè lafoua,  
Pou-l pa pèdi nan santié krochi,  
Chémin Sajès.

+  
D S  
M

## Chémin rétou

Mc 10,46b-52  
30e dimanch òdinè B

Musique: 18-10-2009, St Luc  
Harmonisation: 17-11-2009,  
Ste Elisabeth de Hongrie

Paroles: 26-10-2009, St Dimitry  
17-11-2009, Ste Elisabeth de Hongrie  
18-11-2009, Dedicace des Basiliques de S. Pierre et s. Paul

R. Gran-mèt la kon-duit pèp li sou ché-min-an, Li fè-l ré-tou-nin so-ti an ég-zil.

1. Li sot nan pé-ché Li an-tré nan gras la, Nan Jé-ru-za-lèm ki an-ro nan sièl.  
Ché-min ré-tou, ché-min ré-tou.

D+S

M

**Chémin-rétou**

Mc 10,46b-52

30° dimanche ordinaire B

Musique : 18-10-2009, S. Luc  
 Harmonisation : 17-11-2009,  
 Ste Elisabeth de Hongrie

Paroles : 26-10-2009, S. Dimitry  
 17-11-2009, Ste Elisabeth de Hongrie  
 18-11-09, Dédicace des Basiliques de S. Pierre et S. Paul

**R. Granmèt la kondui****Pèp li sou chémin-an,****Li fè-l rétonin****Soti an égzil.**

- |  |  |
|--|--|
| 1. Li sot nan péché<br>Li antré nan gras la,<br>Nan Jérusalèm<br>Ki anro nan sièl.                   | Dt 30,3<br><br>Is 40,2 ; Ps 85,3   |
| 2. Avèg ak bouaté<br>Médam ki ansint yo,<br>Sa-k fèk akouché,<br>Yo tout ap <i>maché</i> .           | Ap 21,1<br>Jer 31,8  |
| 3. Ak dlo nan jé yo<br>Yo t-al an-égzil la,<br>Nan konsolasion<br>Yo tounin lakay.                   | Jer 31,9 LXX ; Ps 126,5-6<br><br>Is 40,1 ; 52,9 ; 66,13 ; Ba 5,6   |
| 4. Granmèt, Bon Pastè,<br>Ap maché tou dousman<br>Sou kadans fèb yo,<br>Pou yo pa bouké.             | Is 40,11 ; Gn 33,13-14 ; Is 52,12<br><br>1 Co 8,10.12 ; Rm 14,1 ; 15,1   |
| 5. Li kab pran pasians<br>Pou-l sipòté fot nou,<br>Tan yo sé pou li,<br>Tout pouvoua nan min-l.      | Ps 103,8<br><br>Sg 12,16.18  |
| 6. <i>Mizérikòd</i> li<br>Panché sou <i>mizè</i> nou,<br>Li kondui-n nan sous<br>Kot dlo-a tou fré.  | Rm 5,20<br>Mt 9,36 ; Lc 15,20<br>Jer 31,9 ; Ps 23,2<br>Lc 1,50.54 ; Ba 5,6 ; Jer 31,3 ; Ps 42,9  |
| 7. Péché avéglé-n,<br>Granmèt la fè-n ouè klè,<br>Pou-n kapab lévé,<br>Pou-n <i>maché</i> avè-l.     | Jn 9,41<br>Jn 8,12 ; 9,5<br><br>Ex 40,34-38 ; Jn 12,35-38 ; Mc 10,46-52  |
| 8. Nou nan <i>pèlrinaj</i><br>Ak lafoua nan kè nou<br>Pou léspri Sin-an<br>Fè-n ouè sa-k kaché.      | Ps 84,6 ; 120-134 ; Is 30,29 ; Lc 2,41 ; 9,51 ; 13,22 ; 17,11 ; 18,31 ;<br>19,28 ; He 13,14 ; 11,13 ; Gn 23,4 ; 1P 2,11 ; Ps 39,13 ; 119,19 ; Lv<br>25,23 ; 1Chr 29,15 ; Ph 3,20                           |
| 9. Antan y-ap pasé<br>Nan bafon dlo jé-a,<br>Y-ap fè-l vi-n tounin<br>Yon koté k-gin sous.           | Ps 84,7-8 ; Ps 42,2 ; 34,10 ; Jn 4,10 ; 7,38 ; 19,34 ; Is 35,6 ; 41,18 ;<br>43,20 ; 48,21 ; Ps 78,15 ; Ex 17,1-7 ; Sg 11,4 ; Is 55,1 ; Ap 21,6 ;<br>22,1.17 ; Ez 47,1 ; Is 12,3 ; Ps 46,5 ; Za 13,1 ; 14,8 |
| 10. Kot Granmèt mouin-an,<br>Lè tray la séré mouin,<br>Mouin rélé, l-réponn,<br>Li fè-m jouinn lapè. | Ps 120,1.7   |
| 11. M-ap lévé jé mouin<br>Nan diréksion mòn yo,<br>Kot m-ap jouinn sékou ?<br>Nan min Granmèt la.    | Ps 121,1-2   |
| 12. Ala kontantman<br>Lè yo di-m n-apralé<br>Lakay Granmèt la<br>Pou-n kab jouinn lapè.              | Ps 122,1.8   |

13. Koté-ou n-ap gadé  
Ou-k rété nan sièl la,  
Tankou sèvitè  
K-ap gadé mèl li. Ps 123,1-2
14. Nam nou kon zouazo  
Ki chapé nan pièj la ;  
Sékou pa nou-an  
Nan non Granmèt la. Ps 124,7-8
15. Moun ki apuiyé  
Sou Bondié Granmèt la,  
Anyin pap manké-l,  
Li solid tout tan. Ps 125,1
16. Lè Granmèt la fè  
Égzilé yo tounin,  
Nou tankou nan rèv  
Bouch nou plin chanté. Ps 126,1-2
17. Si Granmèt la minm  
Pa t-ap bati kay la,  
Sé pou granmési  
Mason t-a travay. Ps 127,1  
Gn 11,1-9
18. Ala kontantman  
Pou sa-k krinn Granmèt la  
Épi k-ap maché  
Nan chémin li yo. Ps 128,1
19. Yo pèsékité-m  
Yo pa fi-n jouinn bout mouin,  
Granmèt la kasé  
Chinn ki maré-m nan. Ps 129,1-2.4  
Ac 12,7 ; 16,26 ; Dn 3,24 ; 6,23 ; 13,60 ; Is 10,27
20. Nan bafon anba-a  
M-ap rélé koté ou ;  
Granmèt, kouté voua-m,  
Tandé lapriyé-m. Ps 130,1-2
21. Kè mouin pa gonflé,  
Jé-m pa gin prétansion ;  
Mouin kon ti bébé  
Ki sou kè Manman-l. Ps 131,1-2
22. Mouin pap aksépté  
Pou-m kité dòmi pran-m,  
San-m pa jouinn répo  
Pou Granmèt mouin-an. Ps 132,1-2
23. Gadé jan sa bon  
Pou-n abité kon frè,  
Sé tankou losion  
K-ap koulé sou rad. Ps 133,1-2
24. Pandan tout *nan nuit*  
Lévé min nou anlè  
Nan kay Granmèt la,  
Chanté louanj pou li. Ps 134,1-2
25. Chanté nan bouch nou  
Tankou *nan nuit* fèt yo,  
Lajoua nan kè nou  
Pou-n al kay *Papa*-n. Is 30,29
26. Nou régrèt péché-n,  
Nou *viré* kot Bondié ;  
Li sé *Papa* nou,  
Bra-l louvri pou nou. Jer 31,9 ; Lc 15,17-21 ; Os 2,9  
1Th 1,9  
Dt 1,31 ; 32,11 ; 33,3 ; Ac 13,18 ; 2 Co 6,18
27. Pitit Moun nan minm  
Pa gin plas pou-l pozé,  
Li toujou sou *rout*  
Nan afè *Papa*-l. Lc 2,41-50 ; 9,51-62 ; 13,22-24 ; 17,11 ; 18,31 ; 19,28
28. Mari sou *rout* la,  
L-ap kondui légliz la  
Nan *pèlrinaj* li  
ki minnin nan sièl. Ac 1,14  
Ap 21,1-2

D+S  
M

Akèy

Lc 10,38-42

16e dimanch o. C

Paroles : 29-07-2010

Ste Marthe, S. Lazare, Ste Marie

Musique: 28-07-2010  
S. Samson

Dédié à Marthe Robin

R. Mat ap sè - vi Jé - zu la - kay, Jé - zu ré - si - si -

An - tré nan sièl, An - tré

4 té La - za; Lè-n ré - sé - voua Jé - zu nan frè-n, li so -

4 nan sièl, An - tré nan sièl Pou tout

8 vé-n. I. A bra - am ré - sé - voua Bon - dié nan Toua Pè - so - naj k-ap pa - sé; Ma -

8 tan. An - - - tré nan sièl;

13 danm li pa-t k-ap fè pi - tit, li gé - ri.

13 An - - - - - tré nan sièl.

D+S

M

Akèy

Lc 10,38-42

16<sup>e</sup> dimanche ordinaire C

Paroles et Musique : 29-07-2010  
Ste. Marthe, S. Lazare, Ste Marie

**R. Mat ap sèvi Jézu lakay,  
Jézu résisité Laza ;  
Lè-n résévoua Jézu nan frè-n,  
Li sovè-n.**

Lc 10,38-42

Jn 11,1-44

Mt 25,34-40

1. *Abraam* résévoua Bondié  
Nan Toua Pèsonaj k-ap pasé ;  
Madanm li pa-t kab fè pitit,  
Li géri. Gn 18,1-15
2. *Lòt* akéyi dé vouayajè,  
Sé Anj Bondié voyé sovè-l ;  
Sodòm, Gomò boulé, détrui,  
Li chapé. Gn 19,1-26  
He 13,1
3. *Jédéyon* ofri pin ak viann  
Bay Anj la ki parèt dévan-l ;  
Lapè Granmèt la avèk li  
Pou-l batay. Jg 6,11-24
4. *Madanm Manoa ak mari-l*  
Résévoua Anj la, yo sèvi-l ;  
Malgré madanm nan té stéril,  
Samson fèt. Jg 13,2-26
5. *Vèv Sarépta-a* bay Éli dlo  
Ak galèt pin li té mandé ;  
Lè ti gason-l nan vi-n mouri,  
Li lévé-l. 1 R 17,7-24
6. *Sunamit* la ki té stéril  
Bati yon kay pou Élizé ;  
Li fè pitit, pitit mouri,  
Li réviv. 2 R 4,8-34
7. *Tobi* akéyi Rafaèl  
Tankou moun k-ap chèché travay,  
Anj la géri ni madanm li  
Ni papa-l. Tb 5,4-17  
Tb 6,5,17-18 ; 8,2-3  
Tb 11,7-8
8. Tou sa nou fè pou frè mouin yo,  
Sé pou mouin minm minm nou té fè-l ;  
Nou pap pèdi rékonpans nou,  
Li séré. Mt 25,40  
Mt 10,42  
Mt 6,4 ; Lc 14,14 ; 16,9
9. Mouin pat- gin kay, nou résévoua-m ;  
Mouin té grangou, nou ban-m manjé ;  
Mouin té souaf dlo, nou ban mouin bouè ;  
Vi-n nan sièl. Mt 25,35  
Mt 25,34
10. Mouin té malad, nou vizité-m ;  
Mouin té nan kont, nou ban-m lapè ;  
Mouin té mouri, nou antéré-m ;  
Vi-n nan sièl. Mt 25,36  
Ep 4,26.32 ; Rm 12,17-18 ; Col 3,13 ; 2 Co 5,18-20  
Tb 2,4 ; 12,13

D+S  
M**Konsolation Lazar**

Lc 16,19-31

26e dimanch o. C

Musique: 06-09-2010  
S. BertrangParoles : 15-09-2010  
S. Hermann

1. La - jan pa mèt nou, sé nou ki mèt li, jan-n fè a - vèk li,  
Sé pou-ou kon - so - lé-m, Sé pou-ou kon - so - lé-m, Sé pou-ou kon - so - lé-m,

fò-n rann kont. R. Kon-so lé-m, kon - so - lé-m, kon - so lé-m, o, kon - so -  
Pran pi - tié.

lé-m, kon-so-lé-m, kon-so-lé-m, o, kon-so lé-m, kon-so-lé-m, kon-so-lé-m, o, pran pi - tié.

D+S

M

**Konsolasion Lazar**

Lc 16,19-31

26<sup>e</sup> dimanche ordinaire C

Paroles et Musique : 15-09-2010

S. Hermann

1. La jan pa mèt nou,  
Sé nou ki mèt li,  
Jan-n fè avèk li,  
Fò-n rann kont.

1 Tm 6,9-10 ; Mt 6,24 ; 19,21-26 ; 5,3

**R. Konsolé-m, konsolé-m, konsolé-m, o,  
Konsolé-m, konsolé-m, konsolé-m, o,  
Konsolé-m, konsolé-m, konsolé-m, o,  
Pran pitié.**

Qo 11,9 ; Lc 19,11-26 ; 16,2 ; 12,13-21

Mt 5,5 ; 2 Co 1,3-7 ; Is 52,9 ; 66,13 ; 40,1 ; 50,4

Lc 17,13 ; 18,38 ; Lm 1,12

2. Mové rich la minm  
Avèk bèl rad li  
Ap fè fèt chak jou  
San rété.

Lc 16,19 ; Pr 31,22 ; Ez 16,13 ; Ap 18,12

3. Manjé sou tab li  
Tonbé atè-a,  
Laza minm grangou  
Pou bon tan.

Lc 16,21

4. Tout kò-l sé bès o,  
Chyin ap niché yo,  
Li pa minm kapab  
Fè mouvman.

Lc 16,21 ; 15,16 ; 22,15.16.18

Lc 16,20 ; 10,30

5. Sé Granmèt la minm  
K-ap poté-l sékou,  
Li minm ki té fè  
Sièl ak tè.

Ps 121,2

6. Nou tout sou tè-a  
Sé étranjé n-yé,  
Sé Bondié k-sèl mèt  
Tout bagay.

Lv 25,23 ; Ps 39,13 ; 119,19 ; 24,1 ; 1 Ch 29,15 ; He 11,13 ; 13,4

7. Nou mèt mét non nou  
Sou tout tè nou yo,  
Yo pap sonjé nou  
Tankou van.

Ps 49,12

8. Anj yo pot Laza  
Nan Rouayòm sièl la  
Rich la antéré  
Nan lanfè.

Lc 16,22 ; 6,21

9. Sé pa nan lanfè  
Nou kab lapriyé,  
Si-n pa-t gin bon kè  
Pou sa-k pòv.

Lc 16,23-31

Mi 2,9 ; Is 58,7 ; Ne 5,1-13 ; St 15,7-11 ; Am 6,4-7 ; Jc 2,1-9 ;

Mt 25,42 ; Lc 16,9 ; Am 2,6 ; Tob 12,8

10. Sé pou-n pran modèl  
Sou bon kè Bondié,  
Ki lévé pòv la  
Sot atè.

D†S  
M

## Imakilé, Manman Bondié

Musique: 04-12-2010  
S. Jean Damascène

Paroles : 08-12-2010  
Immaculée Conception

R. Vièj I - ma - ki - lé, Man-man Bon - dié, Kon-blé ak la - gras, pri - yé pou

nou. 1. Ma - tin, mi - di, soua, nou di lan - jé - lus, Pri - yè Ga - bri - yèl sa - lué - ou, Ma - ri.

I - - - ma - ki - - - lé, pri - - - yé pou nou.

D+S

M

**Imakilé, Manman Bondié**

Lc 1,28-38

Immaculée Conception, 8 décembre)

Paroles et Musique : 8-12-2010

Immaculé Conception de la Bienheureuse Vierge Marie

**R. Vièj Imakilé,  
Manman Bondié,  
Konblé ak lagras,  
Priyé pou nou.**

Ct 4,7

Lc 1,43

Lc 1,28

Jn 2,3

1. Matin, midi, soua,  
Nou di *lanjélus*,  
Priyé Grabrièl  
Salué-ou, Mari. Lc 1,28
2. Sé pou kè-ou kontan,  
Konblé ak lagras,  
Granmèt la avè-ou,  
*Imakilé*. Lc 1,28 ; So 3,14 ; Za 2,14  
Gn 6,8  
Jg 6,12 ; Is 7,14 ; 8,10 ; 9,5 ; Ps 46,4.8.12  
Ct 4,7 ; Ep 1,4 ; 5,27 ; Col 1,22
3. Granmèsi mérit  
Lanmò Pitit ou,  
Bondié prezèvé-ou  
Anba péché. Bx Pie IX, *Inefabilis Deus*  
Ep 5,25-27
4. Nan gròt Masabièl  
Ou té déklaré  
*Sé Imakilé*  
*Konsèpsion*-ou yé. Ct 4,7 ; Lc 1,28 ; Ep 1,6 ; 5,27
5. Rézònmàn lèzòm  
Pa-t kapab konprann,  
Bondié dévoualé  
Sajès li-a. 1 Co 1,17-2,9 ; 14,4 ; Ps 51,7 ; Pr 20,9 ; Gn 8,21 ; 1 R 8,48 ;  
Rm 5,12-21 ; 1 Jn 1,8-10
6. Pèp la té anpil  
Tankou sab lanmè,  
Sé yon ti ponyin  
Ki té chapé. Gn 15,5 ; Dt 1,10  
Gn 22,17 ; Is 10,22 ; 48,19 ; Rm 9,27 ; Dn 3,36  
Is 6,13 ; 11,2  
Jg 7,1-8
7. Nan rasi-n Jésé  
Ti boujon jèmin,  
Léspri Granmèt la  
Pozé sou li. Is 11,1-2 ; Jer 23,5 ; 33,15 ; Is 4,2 ; 6,13 ; 45,8 ; Za 3,8 ; 6,12  
Lc 1,35 ; Dn 7,13-14
8. *Ti Rès Israël*  
Sé ou minm, Mari ;  
Ala bèl ou bèl,  
San okinn tach. Is 7,3 ; 10,20-23 ; 4,3 ; Lc 1,35  
So 3,11-13 ; Is 4,2-6
9. Tout bagay réfèt  
Anndan kè-ou Mari,  
Ak Pitit ou-a,  
Pitit Bondié. S. Anselme, *Oratio* 52 : PL 128,955-956  
Col 1,15-20 ; Ep 1,3-14
10. Bondié Kréatè  
Pran nésans nan ou,  
Tout bagay sovè,  
Mèsi, Bondié. So 3,15.17 ; Is 9,5 ; 62,5  
Ap 21,1-7

D+S  
M  
Viktoua Mari

Musique et paroles: 25-10-2012  
S. Crépin

Soprano

R. No - tré Dam, No - tré Dam, La - pri - yé pou nou, O. I. So - lèy vlo - pé - ou, la - li - n

Alto

No - tré Dam, No - tré Dam, La - pri - yé pou nou, O. Pri - yé

Ténor

No - tré Dam, No - tré Dam, La - pri - yé pou nou, O. Pri - yé pou nou,

Basse

No - tré Dam, No - tré Dam, La - pri - yé pou nou, O. Pri - yé

6

S

nan an - ba pié - ou, Douz bèl zé - toual sè - vi kou - ròn tèt ou. Ou kra - zé tèt Dra - gon -

A

pou nou, Pri - yé pou nou, Pri - yé

T

Pri - yé pou nou, Pri - yé pou nou, Pri - yé pou nou. Pri - yé pou nou,

B

pou nou, Pri - yé pou nou, Pri - yé

10

S

an pou tout tan, Pri - yé pou nou, pou nou gin la - vik - toua.

A

pou nou, Pri - - - yé pou nou.

T

Pri - yé pou nou, Pri - yé pou nou, Pri - yé pou nou.

B

pou nou, Pri - - - yé pou nou.

D+S  
M

## Viktoua Mari

Musique et paroles: 25-10-2012  
S. Crépin

31-10-2012 : Clôture du mois du Rosaire

**R. Notre-Dam,  
Notré-Dam  
Lapriyé pou nou, o.**

Jn 2,3 ; Est 4,7 ; Ex 17,10-12 ; Gn 18,17-32 ; Sg 18,21

1. Solèy volpé-ou, lali-n nan anba pié-ou,  
Douz bèl zétoual sèvi kouròn tèt ou,  
Ou krazé tèt Dragon-an pou tout tan,  
Priyé pou nou, pou nou gin laviktoua.      Ap 12,1 ; Gn 37,9
2. Adan ak Èv té tonbé nan péché,  
Pouvoua Satan té pran pié sou ras la,  
Bondié promèt l-ap voyé yon Sovè  
Sot nan ou mim k-ap krazé tèt Satan.      Gn 3,15
3. Yaèl krazé tèt Sizra ak pikèt,  
David kasé tèt Goliat ak kout ròch,  
Judit koupé tèt Olofèn ak sab,  
Sé dévan-jou anvan solèy lévé.      Jg 5,24-27  
1 Sm 17,49  
Jdt 13,6-10.18  
2 P 1,19 ; 1 Co 10,11
4. Kilès Fi sa-a k-ap vi-n kon dévan-jou,  
Bèl kon lali-n, kléré tankou solèy,  
Térib tankou lamé prêt pou batay,  
Rès Israèl la, Pitit Fi Siyon.      Ct 6,10  
Is 10,20-23 ; So 3,14
5. Sé pou-ou kontan, ou-k plin avèk lagras,  
Bondié Granmèt nou-an minm avèk ou ;  
Ou béni passé tout fi k-égzisté,  
Li béni, frui-a k-sot nan vant ou-a.      Lc 1,28  
Jg 6,12  
Lc 1,42 ; Jg 5,24 ; Jdt 13,18
6. Mari ki sin, ou minm Manman Bondié,  
Priyé pou nou, nou minm ki pòv péchè,  
Koulié-a minm ak lè n-apral mouri,  
Protéjé nou anba lènmi nou-an.      Est 4,7 ; Jn 2,3  
Ex 17,10-12 ; Sg 18,21  
Gn 18, 17-32

D+S  
M  
**Karantan**

Paroles et musique : 31-01-2013  
S. Jean Bosco  
Naissance de S. Louis-Marie de Montfort,  
40 ans du Foyer de Charite Sainte Marie

1. Dé - pi ka - rant - an an - dan dé - zè n - a - pé ma - ché.  
Ka rant a - né n - ap ma - ché san ré - té, cha - lè, fré - di, gran - gou, souaf, ak fa - tig,

La - jou - nin tan - kou nan nuit Nou pa konn ko - té n - a - pral ri -  
An - yin pa ka - pab an - pé - ché - n ma - ché. Sé pou - n ri - vé jous ko - té n - apr - a - lé.

vé, Min n - ap ma - ché san - n pa ré - té. R. - Ka - rant - an an - dan dé - zè,  
Ka - - - rant a - né Ka - rant - an an - dan dé - zè,

Ka - rant - an an - dan dé - zè, Ka - rant - an n - ap ma - ché.  
Ka - rant - an an - dan dé - zè. Ka - rant - an n - ap ma - ché.  
rant a - - - - - né.

D+S  
M

## Karantan

Musique et paroles: 31-01-2013, S. Jean Bosco  
Naissance de S. Louis-Marie de Montfort  
40 ans du Foyer de Charité Sainte Marie

1. Dépi karantan  
Anndan dézè n-apé maché,  
Lajounin tankou nan nuit  
Nou pa konn koté n-apral rivé  
Min n-ap maché san-n pa rété.  
  
**R. Karantan anndan dézè,  
Karantan anndan dézè,  
Karantan n-ap maché.**
2. Solèy ak chalè  
Pa janm jinnin-n sou rout nou-an,  
Lonbraj Granmèt la sou nou,  
L-ap kondui-n koté li vlé minnin-n,  
É lè-n bouké, li fè-n pozé.
3. Li paré manjé  
San-n pa konnin koté-l soti,  
Li fè-n bouè nan sous dlo fré.  
Sa-n bézouin-an, minm lè-a l-ba nou-l,  
San-n pa chèché divès koté.
4. Nou pa minm bézouin  
Gadé dèyè koté-n soti,  
Sé chak jou n-ap fè program,  
Jou an jou n-ap avansé konsa  
Jous nou rivé koté-n pralé.
5. Lè-n dékontrolé,  
Gadé-l gadé-n, nou rasiré.  
Lè nou kòmansé tranblé,  
Li parèt san-l pa montré figi-l,  
Lapè tounin, nou kontinué.
6. Asirans nou gin  
Nan chè ak san, li rétiré-l,  
Li fè-n apuiyé sou li  
San-n pa ouè kijan nou kab kinbé,  
Vitès n-ap fè ba-n ékilib.
7. Tankou pòv avèg  
Nou ba-l nan min pou-l kab kondui-n.  
Ak réyon fènoua l-minnin-n,  
Ak paròl nou pa kapab tandé  
Li dirijé-n koté n-pralé.

D+S  
M**Mach**

Lc 9,51

Paroles et musique : 14-02-2013

Ss. Cyrille et Méthode

1. Ché - min an dé - van-n, N-ap ma - ché san ré-té, Cha - lè ak fré-di pa jin -  
Ma - ché, ma - ché, ma - ché,

4 Ma - - - - - ché, Ma - - - - -

nin nou sou rout. Ko - té-n pa ka - pab nou fè yon ti po - zé; Lè  
4 ma - - - - ché, ma - - - - ché, ma - ché,

ché, Ma - - - - - ché,

7 fòs nou ré - fè nou ré - prann rout nou - an. R. Ma - ché, ma - ché, ma - ché.  
7 ma - ché, ma - ché.  
Ma - - - - - ché.

D+S

M

## Mach

Musique et paroles: 14-02-2013,  
Ss. Cyrille et Méthode

1. Chémin-an dévan-n, n-ap maché san rété.  
Chalè ak frédi pa jinnin nou sou rout.  
Koté-n pa kapab, nou fè yon ti pozé.  
Lè fòs nou réfè, nou réprann rout nou-an.  
**R. Maché, maché, maché.**
2. Grangou avèk souaf pa kapab fè-n kanpé ;  
Fatig ak dòmi pap fésé nou atè.  
Nou mèt ralanti, n-ap piété, n-ap rivé,  
Jous koté n-pralé nan bout chémin nou-an.
3. Nou pap gad dèyè pou-n pa dékourajé ;  
Sé chak jou n-ap jouinn yon bagay ki tou nèf ;  
Moso pa moso, bout pa bout, piès pa piès,  
N-ap rivé koté yo voyé nou alé.
4. Nou mèt pou kont kò-n, nou konn koté-n pralé,  
Nou pap pèdi rout, minm si-n viré-tounin ;  
Yon jou kon mil-an, mil-an minm kon yon jou ;  
N-ap trinnin, trimin, min n-ap rivé kan minm.
5. Féblès, maladi, désépsion ak échèk,  
Anyin pap rési fè-n lagé sou rout la ;  
Maché n-ap maché, sé bliyé sa-k dèyè,  
Sé so n-ap paré, sé élan n-ap réprann.
6. Pasians, andirans louvri tout pòt pou nou,  
Odas ba nou fòs pou-n maché jous nan bout ;  
Si-n chita, n-kouché, sé pou-n kab al pi louin,  
Pou-n rivé koté n-ap répozé tout tan.
7. Manman nou avè-n, sou koté l-ap poté-n ;  
Li fè-n répozé, sou jénou l-balansé-n ;  
Li fè-n bouè kont lèt jous nou byin konsolé ;  
Li fè kè-n kontan, kè-n ap bat anndan kè-l.
8. Li mété-n kouché sou léstomak *Papa*-n ;  
Chagrin nou fini, tout anvè nou konblé ;  
Ni *chè* nou, ni *san*-n, yo jouinn sa yo bézouin ;  
*Léspri* nou pozé pou tout tan k-ap gin tan.

Is 4, 5-6  
Ex 40, 36-38 ; Jn 4, 6 ; Mc 6, 31

Is 30, 29 ; Ps 84, 6 ; 120-134 ; Is 52, 12

Ex 16, 1 - 17, 7 ; Dt 8,3 ; Lc 4, 2 ; 1 R 19, 1-8  
Mt 8, 24 ; 26, 40 ; Ct 5, 2  
Gn 33, 14 ; Is 40, 11

Gn 19, 17 ; Mt 24, 18 ; Lc 9, 62 ; 19, 20-21 ; He 11,15  
Mt 6, 34  
Gn 12,9

Ac 16, 6-10 ; Si 4, 17-18 ; Lc 2, 44-46  
2 P 3, 8 ; Ps 90, 4

Rm 8, 35-39 ; 2 Co 11, 23-29 ; 12, 8-10 ; 4, 8-9 ; 1 Co  
4, 9-13

Ph 3,13

He 4, 16 ; Lc 18, 1-8 ; 11, 5-13 ; Gn 18, 17-33

Is 66, 10-13

Is 52, 9

D+S  
M**Chémin Pak**

Lectures de la Veillée pascale

Musique: Pâques 2015  
05-04-2015  
S. Vincent FerrierParoles: Lundi de Pâques 2015  
06-04-2015  
Notre-Dame de Vie

1.- Ni sièl la, ni tè - a sé pou nou yo yé. Sé ou-k té kré-yé yo pou-ou té fè-n ka-do.  
Ché - min pas - - kal, ché - min pas - - - kal,  
Ché - min pas - - - kal, ché - min pas - - - kal,

5 Ou té fè-n san-blé ou: tout ba-gay nan min-n, Tout sa-k ég-zis-té yo, sé pou nou.  
5 ché - min pas - - - kal, ché - min pas - kal.  
ché - min pas - - - kal, ché - - min pas - kal.

9 R.- A - lé - lou - ya, a - lé - lou - ya, a - lé - lou - ya!  
9 R.- A - lé - lou - ya, a - lé - lou - ya, a - lé - lou - ya!  
R.- A - lé - lou - ya, a - lé - lou - ya, a - lé - lou - ya!

D+S  
M

## Chémin Pak

Lectures de la Veillée pascale

Musique: Pâques 2015  
05-04-2015 : S. Vincent Ferrier

Paroles: Lundi de Pâques 2015  
06-04-2015 : Notre-Dame de Vie

1. Ni sièl la, ni tè-a sé pou nou yo yé  
Sé ou-k té kréyé yo pou-ou té fè-n kado  
Ou té fè-n sanblé ou, tout bagay nan min-n,  
Tou sa-k égzisté yo, sé pou nou.  
**R. Alélouya, alélouya, alélouya.** Gn 1, 1 - 2, 1
2. Sa-ou té fi-n ba nou-an, ou mandé-l ankò,  
Ou té vlé montré nou jan pou-n fè-ou konfians  
Sa-n lagé nan min-ou nan, ou fè-l dévlopé,  
Dépasé mézu-a n-ap tann nan. Gn 22, 1-13. 15-18
3. Ou louvri lanmè-a, ou fè-n travèsé  
Tou sa-n fè ki mal yo, ou nouayé yo nèt  
Pa kité-n viré do pou-n gadé dèyè,  
Fè-n maché tout vi nou san rété. Ex 14, 15 - 15,1
4. Alians ou nan douèt nou, pa kité-n pèdi-l  
Minm si nou bliyé ou, ou-ap toujou sonjé-n  
Dlo k-ap sot nan jé nou ap pròpté-n byin bèl  
Ou-ap pozé-n sou kè ou tou dousman. Is 54, 5-14
5. Ou souaf pou nou souaf ou san-n pa janm fini  
Chémin ou trasé-n yo, yo viré-tounin  
Aprann nou chèchè ou nan koté k-fè noua,  
Sa-ou fi-n désidé yo, y-ap rivé. Is 55, 1-11
6. Montré nou Sajès ou pou-n maché dèyè-l  
Balizé chémin nou pou-n pa pèdi rout  
Atirans latè-a ap tronpé-n tout tan  
Fè-n gadé nan sièl la pou-n rivé. Ba 3, 9-15. 32 - 4, 4
7. Chanjé kè rébèl nou ki pa vlé kouté-ou  
Asoupli léspri nou pou-l kap pi dosil  
Sa-ou mandé-n pou-n fè-a, l-a fasil pou nou,  
Sé ou minm k-ap fè li anndan kè-n. Ez 36, 16-17. 18-28
8. Ansanm ak Pitit ou nou té antéré  
Ansanm ak li minm tou nou résisité,  
Péché moun ansyin-an klouré sou lakoua-a,  
Li pèdi pouvoua li sou nam nou. Rm 6, 3-11
9. Ròch nan bouch kavo-a roulé yon koté,  
Ni dra-a ni mouchoua-a tou blayi plat atè,  
Viktoua sou lanmò-a fonn tout rézistans,  
Sé tou sa nou yé-a pou-n ba li. Mt 28, 1-10 ; Mc 16, 1-18 ; Lc 24, 1-12
10. Chémin pou-n pasé-a déjà tou trasé,  
Sé chémin lavi-a ki sot nan lanmò,  
Fè-n pozé plant pié nou sou tras pié Jézu,  
Pou-n al joui avèk li pou tout tan.

## Lòd alfabètik tit chan yo

			<i>paj</i>
16 <sup>e</sup> d. o. C	Lc 10,38-42	<i>Akèy</i>	113
Nésans T. S. V. M. (8 séptanm)	Mt 1,1-23	<i>Alians gras Mari</i>	93
19 <sup>e</sup> d. o. B	Jn 6,41-51	<i>Aitrans Sajès</i>	85
4 <sup>e</sup> d. Karèm B	Jn 3,14-21	<i>Bondié sitèlman rinmin tè-a</i>	79
30 <sup>e</sup> d. o. A	Mt 22,34-40	<i>Charité-a pi gran</i>	46
Veillée pascalle		<i>Chémin Pak</i>	125
		<i>Chémin Sajès</i>	108
30 <sup>e</sup> d. o. B	Mc 10,46b-52	<i>Chémin-rétou</i>	110
23 <sup>e</sup> d. o. A	Mt 18,15-20	<i>Ègliz-Sajès</i>	30
27 <sup>e</sup> d. o. A	Mt 21,33-43	<i>Èritié jadin rézin-an</i>	38
Imakilé Konsépsion		<i>Imakilé, Manman Bondié</i>	117
3 <sup>e</sup> d. Avan B	Jn 1,6-8.19-28	<i>Jan Batis témouin ak voua Paròl la</i>	57
	Dt 1,3	<i>Karantan</i>	121
20 <sup>e</sup> d. o. A	Mt 15,21-28	<i>Kay lapriyé pèp yo</i>	24
21 <sup>e</sup> d. o. A	Mt 16,13-20	<i>Klé Sajès (Klé péyi roua sièl yo)</i>	26
4 <sup>e</sup> d. Avan B	Lc 1,26-38	<i>Konblé ak lastras</i>	59
26 <sup>e</sup> d. o. C	Lc 16,19-31	<i>Konsolasion Lazar</i>	115
Asonpsion (15 out)		<i>Kontantman Mari</i>	22
22 <sup>e</sup> d. o. A	Mt 16,21-27	<i>Koua Sajès (Suiv Jézu)</i>	28
33 <sup>e</sup> d. o. A	Mt 25,14-30	<i>Lafoua-a ak charité-a</i>	49
19 <sup>e</sup> d. o. A	Mt 14,22-33	<i>Lapè Sajès</i>	20
14 <sup>e</sup> d. o. A	Mt 11,25-30	<i>Léson Sajès</i>	8
		<i>Limie Sajès</i>	63
2 <sup>e</sup> d. Karèm B	Mc 9,2-12	<i>Limie Transfigirasion-an</i>	75
Épifani B	Mt 2,1-12	<i>Limie zétoual la</i>	61
	Lc 9,51	<i>Mach</i>	123
18 <sup>e</sup> d. o. A	Mt 14,13-21	<i>Manjé Sajès</i>	18
		<i>Médiatris Sajès</i>	95
Madi 25 <sup>e</sup> s. o.	Lc 8,19-21	<i>Méditation kè Mari</i>	99
11 <sup>e</sup> d. o. A	Mt 9,36-10	<i>Mision apostolik</i>	4
12 <sup>e</sup> d. o. A	Mt 10,26-33	<i>Mision apostolik</i>	4
13 <sup>e</sup> d. o. A	Mt 10,37-42	<i>Mision apostolik</i>	4
15 <sup>e</sup> d. o. B	Mc 6,7-13	<i>Mision Sajès</i>	83
		<i>Mistè Sajès</i>	105
25 <sup>e</sup> d. o. A	Mt 20,1-16	<i>Mizèrikòd</i>	34
S. Piè é S. Pòl (29 juin)		<i>Modèl Sajès</i>	6
5 <sup>e</sup> d. o. B	Mc 1,29-39	<i>Ou lévé-m</i>	67
20 <sup>e</sup> d. o. B	Jn 6,51-58	<i>Pin Sajès</i>	87
2 <sup>e</sup> d. Avan B	Mc 1,1-8	<i>Préparé</i>	55
21 <sup>e</sup> d. o. B	Jn 6,60-69	<i>Profèsion Sajès</i>	91
16 <sup>e</sup> d. o. A	Mt 13,24-43	<i>Rékòlt Sajès</i>	14
7 <sup>e</sup> d. o. B	Mc 2,1-12	<i>Rékonsiliasion-Rézirèksion</i>	70
26 <sup>e</sup> d. o. A	Mt 21,28-32	<i>Répanti</i>	36
28 <sup>e</sup> d. o. A	Mt 22,1-14	<i>Résépsion nòs la paré</i>	41
	Pr 9,1-6	<i>Résépsion sajès</i>	89
29 <sup>e</sup> d. o. A	Mt 22,15-21	<i>Rinnèt Bondié sa-k pou li</i>	44
Kris-Roua	Mt 25,31-46	<i>Roua rinmin-an</i>	51
3 <sup>e</sup> d. Karèm B	Jn 2,13-24	<i>Sajès ak Puisans Bondié</i>	77
S. Fransoua d-Asiz, 4 oktòb	Mt 11,25-30	<i>Sajès kè pòv</i>	103
15 <sup>e</sup> d. o. A	Mt 13,1-23	<i>Sémans Sajès</i>	12
		<i>Silans Sajès</i>	101
N.D. Doulè (15 séptanm)	Jn 19,25-27	<i>Soufrans Mari</i>	97
Sakré-Kè B	Jn 19,31-37	<i>Sous dlo Sajès</i>	81
17 <sup>e</sup> d. o. A	Mt 13,44-52	<i>Trézò Sajès</i>	16
Egzaltasion Sint Koua-a (14 séptanm)	Jn 3,13-17	<i>Trionf Koua-a</i>	32
1 <sup>e</sup> d. Avan B	Mc 13,33-37	<i>Vijilans san rété</i>	53
		<i>Viktoua Mari</i>	119
1 <sup>e</sup> d. Karèm B	Mc 1,12-15	<i>Viktoua sou tantasion-an</i>	72
2 <sup>e</sup> d. o. B	Jn 1,35-42	<i>Volonté-ou, Grammèt</i>	65

## Gid

			<i>paj</i>
11 <sup>e</sup> d. o. A	Mt 9,36-10		
12 <sup>e</sup> d. o. A	Mt 10,26-33	<i>Mision apostolik</i>	4
13 <sup>e</sup> d. o. A	Mt 10,37-42		
S. Piè é S. Pòl (29 juin)		<i>Modèl Sajès</i>	6
14 <sup>e</sup> d. o. A	Mt 11,25-30	<i>Léson Sajès</i>	8
15 <sup>e</sup> d. o. A	Mt 13,1-23	<i>Sémans Sajès</i>	12
16 <sup>e</sup> d. o. A	Mt 13,24-43	<i>Rékòlt Sajès</i>	14
17 <sup>e</sup> d. o. A	Mt 13,44-52	<i>Trézò Sajès</i>	16
18 <sup>e</sup> d. o. A	Mt 14,13-21	<i>Manjé Sajès</i>	18
19 <sup>e</sup> d. o. A	Mt 14,22-33	<i>Lapè Sajès</i>	20
Asonpsion (15 out)		<i>Kontantman Mari</i>	22
20 <sup>e</sup> d. o. A	Mt 15,21-28	<i>Kay lapriyè pèp yo</i>	24
21 <sup>e</sup> d. o. A	Mt 16,13-20	<i>Klé Sajès (Klé péyi roua sièl yo)</i>	26
22 <sup>e</sup> d. o. A	Mt 16,21-27	<i>Koua Sajès (Suiv Jèzu)</i>	28
23 <sup>e</sup> d. o. A	Mt 18,15-20	<i>Ègliz-Sajès</i>	30
Egzaltasion Sint Koua-a (14 séptanm)	Jn 3,13-17	<i>Trionf Koua-a</i>	32
25 <sup>e</sup> d. o. A	Mt 20,1-16	<i>Mizérikòd</i>	34
26 <sup>e</sup> d. o. A	Mt 21,28-32	<i>Répani</i>	36
27 <sup>e</sup> d. o. A	Mt 21,33-43	<i>Èritè jadin rézin-an</i>	38
28 <sup>e</sup> d. o. A	Mt 22,1-14	<i>Résépsion nòs la paré</i>	41
29 <sup>e</sup> d. o. A	Mt 22,15-21	<i>Rinnèt Bondié sa-k pou li</i>	44
30 <sup>e</sup> d. o. A	Mt 22,34-40	<i>Charité-a pi gran</i>	46
33 <sup>e</sup> d. o. A	Mt 25,14-30	<i>Lafoua-a ak charité-a</i>	49
Kris-Roua	Mt 25,31-46	<i>Roua rinmin-an</i>	51
1 <sup>e</sup> d. Avan B	Mc 13,33-37	<i>Vijilans san rété</i>	53
2 <sup>e</sup> d. Avan B	Mc 1,1-8	<i>Préparé</i>	55
3 <sup>e</sup> d. Avan B	Jn 1,6-8,19-28	<i>Jan Batis témouin ak voua Paròl la</i>	57
4 <sup>e</sup> d. Avan B	Lc 1,26-38	<i>Konblé ak lagras</i>	59
Épifani B	Mt 2,1-12	<i>Limè zétoual la</i>	61
		<i>Limè Sajès</i>	63
2 <sup>e</sup> d. o. B	Jn 1,35-42	<i>Volonté-ou, Grammèt</i>	65
5 <sup>e</sup> d. o. B	Mc 1,29-39	<i>Ou lévé-m</i>	67
7 <sup>e</sup> d. o. B	Mc 2,1-12	<i>Rékonsiliasion-Réziréksion</i>	70
1 <sup>e</sup> d. Karèm B	Mc 1,12-15	<i>Viktoua sou tantasion-an</i>	72
2 <sup>e</sup> d. Karèm B	Mc 9,2-12	<i>Limè Transfigirasyon-an</i>	75
3 <sup>e</sup> d. Karèm B	Jn 2,13-24	<i>Sajès ak Puisans Bondié</i>	77
4 <sup>e</sup> d. Karèm B	Jn 3,14-21	<i>Bondié sitèlman rinmin tè-a</i>	79
Sakré-Kè B	Jn 19,31-37	<i>Sous dlo Sajès</i>	81
15 <sup>e</sup> d. o. B	Mc 6,7-13	<i>Mision Sajès</i>	83
19 <sup>e</sup> d. o. B	Jn 6,41-51	<i>Aitrans Sajès</i>	85
20 <sup>e</sup> d. o. B	Jn 6,51-58	<i>Pin Sajès</i>	87
	Pr 9,1-6	<i>Résépsion sajès</i>	89
21 <sup>e</sup> d. o. B	Jn 6,60-69	<i>Profésion Sajès</i>	91
Nésans T. S. V. M. (8 séptanm)	Mt 1,1-23	<i>Alians gras Mari</i>	93
		<i>Médiatris Sajès</i>	95
N.D. Doulè (15 séptanm)	Jn 19,25-27	<i>Soufrans Mari</i>	97
Madi 25 <sup>e</sup> s. o.	Lc 8,19-21	<i>Méditasion kè Mari</i>	99
		<i>Silans Sajès</i>	101
S. Fransoua d-Asiz, 4 oktòb	Mt 11,25-30	<i>Sajès kè pòv</i>	103
		<i>Mistè Sajès</i>	105
		<i>Chémin Sajès</i>	108
30 <sup>e</sup> d. o. B	Mc 10,46b-52	<i>Chémin-rétou</i>	110
16 <sup>e</sup> d. o. C	Lc 10,38-42	<i>Akèy</i>	113
26 <sup>e</sup> d. o. C	Lc 16,19-31	<i>Konsolasion Lazar</i>	115
Imakilé Konsépsion		<i>Imakilé, Manman Bondié</i>	117
		<i>Viktoua Mari</i>	119
	Dt 1,3	<i>Karantan</i>	121
	Lc 9,51	<i>Mach</i>	123
Veillée pascale		<i>Chémin Pak</i>	125